明治卅九年十月廿四日第三種郵便物認可 大同元年七月二十六日第三種郵便物認可　康德七年三月三十日 昭和十五年三月三十日　THE SHENG CHING SHIH PAO　(日刊) 星期六 西曆一千九百四十年 陰曆庚辰年二月廿二日　第一萬零七百五十六號 (一)

盛京時報

晚刊
三月廿九日發行

本報每日本埠每月一圓四角(國幣) 外埠郵費在內每月一圓六角(國幣) 零售每份六分(國幣) 廣告費五號字每行十一字一日實國幣(面議) 長期另議
發行人 染谷保藏 編輯人 菊池貞二 印刷人 東光明
發行所 奉天隅田町第九號 盛京時報社

中央政府誕生前夕
空前盛典決定
式場在南京城內禮堂

【南京十八二日電】新東亞黎明曙光之國民政府還都、新政府樹立之歷史的大式典、卅日午前九時、在南京城內大禮堂式場、盛大舉行、是日式典、決定如次、定刻、國民政府代理主席汪精衛氏並各院部長就席、在殷殷禮砲聲中、式場前所建之旗塔、揭揚國旗青天白日滿地紅旗、全員起立、軍樂隊吹奏中國國歌、向國旗行敬禮、既終、汪代理主席起立、恭敬朗讀故孫總理遺囑、全員向國旗及總理像行三鞠躬禮、次行府院部會各長官就職典禮、最後汪代理主席宣言國民政府還都、輝煌還都之盛典、遂告閉幕、

新命降生大勢一轉
重慶腹背受敵

【上海二十八日電】中華民國國民政府、因三十日在南京舉行之改組還都典禮、於全華民衆期望中、正式誕生、而蔣政權自開戰以來、已達三年、犧牲全華民衆、釀成空前戰禍、採取無謀之焦土抗戰方策、新政府對之、根本予以否認、對於重慶方面所與之打擊影響、至極深刻、原來新政府在如次兩點上、

一、新政府因重慶政府以中央國民黨執監委員會全体會議爲最高議決機關、一黨專制、致暴露政治的弊害、鑑此事實、網羅各黨各派、以中央政治委員會代之、擬使政治於全面的基礎上行之、

一、蔣政權因共產黨之慫恿、以抗日救國爲國是、使中國趨於滅亡、新政府對此事實、毅然舉和平反共之大旗、以救國家民族於危亡、在此兩點、根本糾正蔣政權之謬誤、政府係以國家民族完全獨立爲目標、按照孫文遺囑、正當繼承、自不待言、而於全華民衆熱烈期望和平之要求下、新政府誕生、自較僻處四川苟延殘喘之重慶政府、具有歷史之優越性、新政府當前任務、爲進而實施憲政、而實施憲政之大任務、立於全民基礎之上、始克遂行、此實最足威脅重慶政府者、一方、新政府誕生之事實、所予重慶內部反共和平派剌戟極大、在反共一點上、似有與新政府採取同一步驟之傾向、而以元老派爲中心之反共派勢力、亦抗戰陣營內部之威脅也、夫對外面、實施憲政之歷史使命既爲新政府所奪、內部反共派又見强烈、崛起、在新政府行將誕生以前、蔣政府頗有腹背受敵之勢、

加藤全權公使 由空路赴滬

【福岡廿九日電】特命全權公使加藤外松氏、廿九日午前、經空路由東京抵福岡即赴上海、談話如左、關於此次赴上海之使命、現在不能發表、豫定四月上旬再歸國、自四月中旬亘三個月、出席在南中北美之日在外使臣會議、

日訪意使節 舉行親任式

【東京二十八日電】訪意經濟使節團長佐藤尚武氏之特命全權大使親任式廿九日午后三時半舉行

美特使返華盛頓

【紐約廿八日電】歷訪歐洲各國、努力採聽和平之可能性之威爾斯國務次官二十八日上午九時歸抵紐約、當即赴華盛頓、

傅軍兇暴摧殘無辜
五原民衆切齒

【包頭廿八日電】雖遭日軍壓次徹底的痛擊、尚不灰心、再度企圖奪回五原之傅作義軍之主力、現下遭日軍疾風果敢之大鐵槌、亂竄潰走中、當敵侵入五原之際、對民衆所加之暴擧、實天人均所不許者也、即敵對於努力於更生五原建設之民衆、將此全部稱爲漢奸、大擧掠奪、破壞之威、甚至對於婦女子之暴行、聞之實極酸鼻、並將協助王英將軍工作之民衆約五十名、悉數架去、竟殘忍的將此全部槍殺、現今因日軍之五原再確保、全民衆對於傅作義之憤怒仇怨已達極點、

青年義勇隊改編爲
滿日共管獨立體
公布勅令自四月一日實施

【新京專電】爲應付滿國開拓青年義勇隊擴充計畫、日滿兩國政府、曾編成其獨立之組織體、但爲關於指導部面、於全面的統轄意向下、確立現在大訓練所、小訓練所、甲種、乙種、實務等各訓練所之一貫之指導方針、決定依開拓政策基本要綱、設立依據滿洲國法令之青年義勇隊訓練本部、滿自去年來設立籌備委員會、爾來曾進行設立準備、且對此着手起草法令之條文、以四月一日公布爲目標、加以銳意檢討、因經本月十八日國務院會議通過、於二十七日、該法案已經參議府會議可決、故擬照豫定於四月一日、公布該法令而開所、命結城開拓總局長任初任本部長、在新京大同大街康德會舘設置事務所、依該法案設置之訓練本部、現在進行指導監督大小訓練所、關于甲種小訓練所、由滿拓經營、關于乙種由省縣旗經營、關于實務訓練所、由該各機關經營、故因今次義勇隊訓練所法案之公布、已往與開拓農民混雜、或訓練時見弱體之義勇隊訓練方針、已經確立、關於義勇隊編成計畫、已將永久且決定的形體完備、故頗爲注目、

設訓練本部勅令

【新京專電】關於四月一日設置之青年義勇隊訓練本部之勅令如左、

第一條 政府與日本帝國政府協力、爲謀徹底訓練滿洲開拓青年義勇隊、在新京特別市設置滿洲開拓青年義勇隊訓練本部、(以下稱爲訓練本部)

第二條 訓練本部以進行左列業務爲目的、

一、關於滿洲開拓青年義勇隊之訓練指導統轄事項、

二、關於經營既報之訓練所特別訓練所及政府指定之實務訓練所事項、

三、附帶於前項事項之業務、

第三條 訓練本部置本部長、總理部務、關於訓練、監督實務訓練所、

第四條 在訓練本部置參與、參與應訓練本部長之諮問、審議訓練本部之重要事項、參與自關係各部局高等官、日本帝國開拓關係機關職員、及學識豐富者中、任命或委囑之、

第五條 關於組織及運營訓練本部事項、本部長受政府之認可後定之、

第六條 訓練本部、執行其業務、得受日本帝國開拓關係機關職員參加、

第七條 政府監督訓練本部之業務、

第八條 除本法所定者外、關於訓練本部之必要事項、由產業部大臣定之、

附則 本法自康德七年四月一日起施行、

縣旗實訓練
經營勅令全文

【新京專電】爲使縣或旗擔當滿洲開拓青年義勇隊實務訓練所之運營、政府於廿九日公佈如左之勅令、

關於省地方費、縣或旗設立滿洲開拓青年義勇隊實務訓練所之件、

第一條 省地方費、縣或旗爲對於滿洲開拓青年義勇隊之隊員而終了基本訓練、將爲開拓農民者、更實施農事之實際訓練、得經產業部大臣之認可、經營滿洲國開拓青年義勇隊實務訓練所、(以下簡稱實務訓練所)

第二條 產業部大臣認爲有必要時、對於省地方費、縣或旗得命經營實務訓練所、

第三條 省地方費、縣或旗擬廢止實務訓練所時、應受產業部大臣之認可、

第四條 除本法所定者外、關於實務訓練所必要之事項、由產業部大臣定之、

附則

本法自康德七年一月一日施行、

聖上軫念民生
各省長感激御垂詢

【新京專電】於廿六日奏陳省長所管政務之際、皇帝陛下、對于各省長、曾垂詢種種情形、尤關于農民之生活、垂意尤殷、對于國境省長、更詳詢國境警察隊之情況、及隊員與家族之生活狀態、因而各省長莫不感激、並莫不決意將此聖意傳知民衆、而希其忠誠於國家、

農業增產案全貌
要望地方當局善處

【新京專電】政府已於廿八日之省長會議第三日席上、明示時局農產物增產計畫之全貌、要望地方關係當局善處、與遂行該計畫相伴同、實施方策之骨子、大要如左、

一、耕種面積之增大

本計之重點、置於耕種面積之積極的增大、因此使農地造成二荒地復舊、開拓民之開墾及耕種之增大等、爲積極化、他方新設機械農場、勤勞奉仕隊農場、市縣旗營勤勞奉仕農場等、努力於部分的未利用地之開放、

二、優良種子之增產普及

爲謀產物別之優良種子得計畫的更新、而整備擴充採種系統設施、子配給協會、改組擴充、俾得全滿種子配給機構之合理化、

三、勞力之確保擴充

(甲)對於人力、防止農民被都市吸收、並謀農業勞資之適正化、又使之避免於農村道路之修繕、及其他賦役徵用、並使學生學兒等、從事於組織的團体的農耕作業、更勸獎婦人女子之勞動、

(乙)關於畜力、徹底獎勵增產、防遏獸疫、他方面勸獎役畜之共同利用使畜力使用之合理化以謀緩和役畜之不足

四、營農資材之確立

(甲)獎勵優良農具之普及、並新設農具管理所、使担當新器具之指導及修理、

(乙)按維持地方見地、使土糞堆肥綠肥等自給、積極增產肥料、又關於化學肥料、亦努力增產及配給、

(丙)農業藥劑、從來需要大部分之輸入、惟棉花病虫驅除劑及種子消毒劑等今後擴充國內生產以自給策爲目標

五、單位面積之收量增加

努力指導利用土地之規約化、農耕法、施肥法之改善、此外如奉天、錦州、熱河各省、例年因旱肆虐、常行減收地方、大事掘井、以之灌漑旱田、而期萬無遺憾、

六、農耕資金之積極的融通

營農資金之貸付、以使經營農爲主要對象之興農合作社、積極的貸付之普及、並錢利減低、

七、敬農愛耕運動之展開

由於御親栽農場之新設、農耕祈願祭、新穀感謝祭之實施等謀展開敬農愛耕運動全面普及

八、其他對策

增加整備地方之技術員、督勵員、並擧行多收穫競產會、農產物品評會、新設擴充農事試驗場等、以謀農民與行政機關之緊密提携、

積極擴充生產
呂產業部大臣致辭

【新京專電】此次、政府樹立農產物增產對策、是爲謀農業生產之積極的擴充、以期農民生活之安定向上、國民經濟之伸張、並使於東亞食糧經濟之確立上、有所響應、實施本對策、一爲對於現下時局的應急策、同時並爲第二次農產物增產計畫之基礎、所以關於本對策的運用、無論中央與地方、均有官民一致、擧全力以期達成之責務、現在將其實施之要領、約略述之於下、以便與各位一致努力、以期共完成、徵諸向來之實蹟、欲求農產物增產之急速達成、其最有效之方法、就是擴張耕作面積、所以對於現在正在實施中的未利用在調查及其利用區分之畫定、應急速且全面的實施、自屬重要之擧、但其暫行的辦法擬自本年度以後、按徑述辦法、以確保所計劃的耕作面積、同時並施以各種對策、以謀達成可以應付時局的增產計劃、

第一、對於確保所計劃的耕作面積的辦法、是一面極力遏成農業用地及防止水害之設施、以擴張農耕面積、另一方面隨國內治安之回復、按計劃、使集團部落、漸次進展、以此爲治安工作之前進基地、同時並謀荒地之復舊、伴隨開始國策之開拓民之開拓及耕作之增進、以促進依據基本計劃之今後的入植、以期北滿未利用地、於可能範圍急速開發、且設置機械農場、市縣旗營勤勞奉仕農場等、對於部分的未利用地的開發、亦期其萬無遺憾、

第二、關於優良種籽之增產普及、於五個年計畫進行上、爲最重要之要素之一者、諒各位早在洞悉之中、是以政府今後擬按各種農作物、使能依優良種籽而施行計劃的更新之程度、以整備擴充採種率統之施設、併將種籽配給機構、使更合理化、

第三、於農產物增產上、勞力之補給、雖屬絕對不可缺乏事項、然而必須分別人力與畜力、以研究其對策、先就人力而言、近年來被土木建築業及其他勞力所吸收者頗多、因而農業勞力、感覺有季節的不足的傾向、其補給及確保的辦法、須防止農村勞力向他產業之流出、並使其工資適正化、以期農村勞力之固定、再如極力避免在農忙期之農村道路補修、及其他賦役徵收等、此及使學生學童等組成有組織的團體、俾從事農耕作業、或獎勵婦人女子之勞働等、以各種方法、以期勞力補給之完璧、關於畜力、試察我國之農業、依賴利用役畜之處極多、是以必須保持役畜之來源、並獎勵增產、另一方面徹底防止獸疫、使其死亡率之減低、以確保畜力、再爲謀役畜之節約、擬獎勵依共同利用之辦法、使合理的使用、以期農耕用役畜不足之緩和、

第四、營農資材、可分爲農機具、肥料、農業藥劑三項、此三項與土地勞力、均爲農耕上最重要之要素、先就農機具言之、謀農機具之改良增產、極力普及獎勵優良機具、並設置農機具管理所、使掌理農機具事務、關於農機具之價格、亦實定適正決定之、使用上之指導及修理、關於肥料之問題、向來我國之農業、因地土肥沃、不甚使用肥料、以致地方、有漸次消減之傾向、於是今日、肥料對策、視爲相當重要、至於地力之更生、施用土糞、堆肥、綠肥等自給肥料最爲主要、因而此等肥料之品質改良及增產、又爲緊要之事項、再關於化學肥料、鑑於已往對於特用作物、水稻等與自給肥料併用、收得良好效果之故、亦有促進其增產之必要、關於農業藥劑、向來大部分、仰賴於外國輸入之狀態、至於棉花蚜蟲之驅除劑或種籽消毒劑等、將來擬於國內生產、使能充供給其需要、

第五、農產物增產方法、一擴充耕作面積、可奏速效、但擴張面積、自有一定之限度、是擬與擴張面積同時、併謀單位面積收穫量之增加、關於此項、採用新地利用法之更行集約化、或農作法及退肥法之改善指導、或對於年年蒙受數億圓損失病蟲害之防除、使其徹底等等方法、同時對於南滿奉天、錦州、熱河、三省、例年因受旱災、農產物相當減收之地方、擬掘井泉、使行旱灌溉、此等製期的大事業、亦在計劃進行、現在一部已在實行之中、

第六、農耕資金之融通、亦爲農營上重要問題、現在興農合作社、已見設立、由該合作社、可較從前低利而圓滑、借用資金、再關於放款時期及可貸與之對象等均加以充分之考慮、使對於眞正需款之農民、均可得到必需之資金、

第七、我國農業政策之根本方針、在於按計劃開發各種農業資源、訓練溫順勤勉之農民、建設健全具明朗之農村、伏聞我皇帝陛下聖意軫念農事、在宮庭設置御親植農場、我等對於爲民垂範之御聖意、實深惶恐感激、當此之時、國民上下、更應涵養重農精神、並實施豐年祭新穀感謝祭等、且對於農事有所貢獻之篤行農家、擬極力表彰之、再對於其他南滿地方特用作物較多之地方、由國家供給食糧、使於特用作物之增產、無何障礙、此外並獎勵單位面積收穫量較多之馬鈴薯、甘藷等食糧作物之增產、以期食糧對策之圓滑施行、至於單位面積收穫量之增加、必賴於技術之改善、對其必要之技術員、督勵員加以整備、以謀指導網之充實、並開全國的多收穫競作會、農產物品評會等、以喚起一般農家對於農產改良增產、有所協力、最後因對於農事改良獎勵之技術的部門、有賴試驗機關研究之處頗多、故此種試驗機關與行政機關須特密切連繫、方可期本計劃急速之完成、深望各位、鑑諸上述增產計劃之重要性、各以周到之準備、協力援助、裨該計劃得以早日實現、是所切盼、

鷄林號
自南京飛滬

【南京二十八日電】半島方面爲慶祝中國新政府成立於廿七日由京城飛來之旗航空事業社之鷄林號、已於廿八日午後二時由南京飛行場出發飛赴上海、

晚刊一大張半

浸潤的効果！
皮膚的榮養藥刺世蘭是怎樣的東西？
單靠抹在皮膚的榮養、那不過只能爽快一時、這是大家都感覺的罷！刺世蘭能在科學的國家德國、得到特許的、是因爲他能浸潤肌肉、而收榮養的効果所至的、應用刺世蘭製造的唯一的雪花膏、萬壽塔馬尼眞宮、防止皮膚的生粗和叫我們皮膚生糙、有多大効果呢？對於這個我盼望諸位試問一問曾經使用過萬壽塔馬尼眞宮的朋友們就可以知道了！
女士們爲防止皮膚的生粗、化粧時須先塗抹他！
先生們剃鬚後、少量的塗抹是最好的！
マスタークリーム
バニシング
萬壽塔雪花膏

省下防衛訓練開始 今晨下防衛令
統監部即傳達各市縣

奉天省下防衛訓練、以二十九日拂曉一時三十三分爲期、由南部防衛司令官發下防衛令、於是奉天全省立即轉入戰時下之防衛訓練矣、

奉天省防衛統監部、於接到防衛令後、立即向全省各市縣從事於通達傳報、於一時三十五分起始至二時十五分許、以長途電話傳達完了、計需時僅三十七分間

至八時三十五分許、由於地上防衛之得宜、敵機終未得逞、遂即逃去、於是空襲警報遂行解除云、

省公署內設特設隊

於防衛下令同時、各官衙會社工場即入於自體防衛、奉天省公署設置協和義勇奉公隊特設隊、任命馬民生廳長爲特設隊長、古舘庶務科長爲副隊長、於上午一時四十五分在本部召集、同五時半全員集合完了、於空襲同時、在燒夷彈發煙筒落下之假定下、對避難訓練及重要書類搬出等、實行實戰之訓練云、

總局準備完了 開始防衛工作

防空演習自二十九日開始、全滿鐵道總機關之鐵道總局、於空襲下力期鐵道運行之萬全、身着國防服之八百防衛隊員、自受防衛隊長中西理事之訓示、準備完了、自廿九日開始防衛工作云、

省公署 設統監部
指揮全省市縣 從事防衛演習

奉天省防衛訓練、已以廿九日拂曉爲期而開始、其總機關省當局、立即於省公署內設置統監部、金省長因病以土肥省次長代理統監、以下各廳長省首腦部等任副統監、齊集於統監部、向管下各市縣坦任指揮傳達防衛令、以期於所謂『我等之空在於我等之腕』之準戰時下、完成國民之防衛任務、並任命各市縣之警察廳長爲各市縣之統監担任指揮防衛之動作、而向自體防衛之目的從事邁進云、

於省統監部指揮下之全省各市縣之防衛訓練工作迅速整準終了後、至四時四十五分許、因敵方情形之緊迫、遂即入於警戒管制、繼而入於燈火管制、六時十二分許、空襲警報發令、於奉天區管內之防衛隊員等活躍下、施行交通整理及一部之禁止通行

南部防衛司令官 巡視訓練本部

南部防衛司令官、偕同幕僚、二十九日午前十一時十五分、巡視奉天警察廳防衛訓練本部、當由姜本部長及猪苗代副本部長、對於防衛訓練實施、報告一般狀況、在姜本部長引導之下、與鄭市訓練防衛本部長及松田副本部長等於十一時三十二分、視察大廣物東拓實施之燒夷彈發火消防演習、當由社員與消防署員、協力消火並救助避難、作種種防火訓練、至午後零時十五分退廳、

奉警廳作非常召集 結成訓練防衛本部

奉天省下防衛訓練、於二十九日午前一時四十分、由南部防衛司令官發出訓練防衛令、奉天警察廳訓練防衛本部長、立即向管下全警察官及警防隊員作非常召集、姜奉天警察廳訓練防衛本部長並猪苗代副本部長、對於全警防隊員、作關於本訓練之訓示後、全員立即基於訓練計畫、以期待戰時下國土防衛完璧之意氣、勵理實施諸訓練、同時奉天警察廳訓練防衛本部編成如左、

本部長 姜廳長
副本部長 猪苗代廳長
本部附 武科長
榊警正
總務部長 外數名
監査班長 池松科長
庶務班長 胡警正
警報班長 細川警正
經理班長 浪越警佐
衛生班長 森警佐
特務部長 香澤技佐
宣傳班長 今島科長
住田警佐
情報班長 壬島屬官
視察班長 小池警佐
保安部長 今島科長
交通班長 高柳警佐
燈管理長 山田警佐
防犯班長 康毛警正
司法班長 松尾警佐
搜査班長 密山警佐

市設防衛本部
鄭市長以下夜半冒雨登廳 當發下訓練防衛命令

奉天市於奉天省防衛訓練須下防衛令之同時、即於市公署內設置奉天市防衛本部、鄭市長以下各關係者、雖在夜半、均冒紛紛之春雨而登廳、以期工業都市奉天之防衛萬全云、

於防衛令下令同時、防衛本部發出左記之訓練防衛命令、

一、三月二十九日、向南部防衛地區下訓練防衛令、

二、市迅速開設訓練防衛本部、基於警護計畫、完了防衛諸準備、

三、防衛司令部之通信要員、須迅速至部隊受部隊之指揮、

協和義勇奉公隊基於平素計畫、動員應援警察廳及電業之隊員、速各就部署、

防衛本部長鄭禹

山櫻 一萬二千六百株 贈植滿洲開拓地
皇紀二千六百年紀念

據東京電訊、爲紀念日本紀元二千六百年、日滿中央協會及其他五團体贈與滿洲之山櫻（赤）苗木一萬二千六百株、將於廿九日搭橫濱出帆之富國丸發送、而植於開拓地者、按紀元二千六百年、將二千六百株發至牡丹江省、吉林省、奉天省、間島省滿拓地方事務所、一萬株委託滿鐵在適當場所植樹、近滿鐵已覆答願於奉天附近築成滿洲之吉野山云、

首都防火週間 東四馬路大火

【新京專電】國都防火週間第一日之廿八日午後七時許、東四馬路雜貨商聚興隆處突然起火、此際正值西南風強、以至延及隔壁順發洋行、雖經消防隊努力之救助、已將煉瓦建造之該二階建築物三百坪燒失、於同九時始行熄滅、損失約五萬圓云、

省統監幹部總動員 巡視管下市縣

奉天省前於三月十二日底計、督勵全機關、向管當各市縣實施防空準備訓練之際、曾使省統監以下幹部職員總動員、有管下市縣大部分、有所巡視、今更爲期本訓練指導之徹底、下市縣巡視如左、

△省次長 廿九日奉天市、瀋陽縣、遼陽市、遼陽縣、卅日鞍山市、卅一日撫順市

△警務廳長 撫順市、撫順縣、奉天市各警察署

△民生廳長 本溪湖市 本溪縣

△土木廳長 梨樹縣、四平街市

△實業廳長 奉天市

△其他科長以下、行二市十縣之巡視、

敵機拂曉襲奉市 未能得手即被擊退
更進襲撫順地區亦未得逞

二十九日晨一時三十五分、以黎明爲期、當由南部防衛司令官發下訓練防衛令、亘南滿地區一齊入於防空訓練、奉天市立即整備防衛體勢、計畫課長召集係員及義勇奉公隊等、且新設以市長爲本部長之防衛本部、午前二時十分鄭市長以下吏員參集本部、同二時四十五分防衛本部結成完了、取待機之姿勢、如斯午前四時四十五分警戒警報發出、同六時十二分空襲警報及由無線電、警報汽笛、赤旗等傳達、同三十分敵機十數架連翼空襲而來、而因我地上部隊鐵壁之防衛陣、未能得手、倉皇遁走、奉天地區空襲警報、於八時三十五分敵行解除、一方敵於七時南邁進襲撫順地區、亦爲防護隊部之防衛陣所擊退、而此次訓練防衛下令狀況如次、

一、始期 即時

二、地域 南部防衛地區

三、程度、防空

國都配米組合 決定現金販賣

【新京專電】新京米穀配給組合、於廿八日午後開會、審議配給比率決定及販賣法、關于現金販賣鑑于滿鐵及官吏消費組合之特殊性、除兩者之外、滿場已一致決議實行云、

金省長病愈出院

金奉天省長、自本年一月三十日因頸部患染疔瘡即於滿鐵病院入院從事治療中、迄於本月二十九日因其全部已經痊愈、當即出院、但因修養尚須時日已入於自邸從事靜養中、

天氣豫報

卅日 南東風 晴有時陰

昨日溫度 最高 十六度七 最低 一度五

奉市防衛演習寫眞

△右方 巡視訓練情形中之南部防衛司令官（前立者）及防衛部幹部

△上方（上及下）在浪速通廣場東拓會社前消防隊實行演習時情形（圓）警察廳前高懸之警戒管制發令旗（左）市公署樓上張掛之防衛訓練標識

鄭防衛本部長 巡視市內要所

鄭防衛本部長及各市縣防衛擔當者以下關係者約五十名、於廿九日對市內訓練狀況實地視察、午前十時三十一分由市公署出發、對各要所巡視、

△十時三十分市公署發

十時四十分—十一時十分 協和義勇奉公隊本部

△十一時四十五分—十一時四十五分 奉天警察廳（東拓防火訓練）

△十二時三十分—十三時 奉天鐵道警護隊本部

△十三時十分—十三時四十分 奉天鐵道局

亭午敵機再度飛來 投下燒夷彈
東拓大樓發火頃刻即被救熄

至午前十一時三十五分、又有敵機向奉天市上空飛來、當在浪速通廣場東拓大樓前投下燒夷彈、該大樓上遂發生火災、大和警防大隊本部接得此項報告、立即發下命令、命第一中隊出動、第一中隊長以第八小隊之主力及第四第七各小隊之一部從事於交通整理員之配置、僅十餘分鐘大廣場之交通完全遮斷、是時急遽馳到之消防隊員、大事努力於消火工作、一方誘導猶久元警察隊、依據大隊命令、立即出動、恰遇該大樓內執務中之避難社員一百三十名、乃將之引導至大廣場、復有爲整理書類而逃遲之五名社員、頗救助發安然脫出、並無一名死傷者、全部完全避難、一方命衛生班宮內警察隊、受赤十字救護班之協力、於浪速通赤十字病院前設置救護所、惟並無一名被救護者、整然告終避難工作、同時敵機投下之燒夷彈威力、亦於消防隊員死之消火作業與官民一致協力之下未奏何等効果、發火後僅十五分、即告熄滅云、

× × ×

錦·阜聯協會視察記（六）

本報記者 馬紫承

此外、尙有全國馳名之阜新炭礦、阜新炭礦東西亘八十粁、南北約八粁至二十粁、廣大地域、其主要地帶爲新邱、孫家灣、太平、五龍等處、歸滿鐵與滿洲炭礦會社、双方經營、各處露天堀之炭礦、年產極爲豐富、其炭質與撫順炭相埒、該炭礦又爲人造石油之原料、石炭液化重大效果、因此要重阜新液化工業、依產業五年開發計劃、頗爲各方所注目、

學開聯協會

基於新經濟休制下、所謂產業開發、北邊振興、開拓移民三大國策、圓滑遂行上、而康德七年阜新市、吐默特左旗聯合協議會、於十六日在城內區事務所開幕、當時出席與議者、協和分會代表、日系九名、滿系二三名、蒙系八名、以及阜新市長、吐默特左旗長依薩布氏、平田事務長、同部事務員、並關係機關、各特殊會社主要者約百人、齊集一堂、衣冠楚楚、於午前九時開會、首由市長致詞、中央本部長訓詞、旗長報告畢而開始審議、除一任文書回答議案、關於市旗街村立學校附設國民學舍等八件、文書回答解決議案、關於警備道占地應當免損稅等六件外、尙存附於國民高等學校學級擴充、城內文化設施、阿片麻藥根本禁絕、物資配給、糧價改善、蓖麻棉花價格提高、埋藏資源促進開發、阜新赤十字病院機構擴充、村區域設置助產士、關於泡子村小喇嘛營子屯鐵道後占地發價或退還占地、鐵道運輸貨物丟仍送見不鮮請改善等、有關文化提高、產業開發、民生向上、重要議案四十餘件、各代表對各種議案、日系基於皇道精神、滿系根據王道信念、

更生…胃腸機能 促進食慾

功用…強精補血、促進食慾、調整便通、解倦蘇神、改善體質、延長生命。

主治…食慾不振、消化不良、病後虛弱、常習便秘、急性慢性胃腸加答兒、胃酸過多症、腺病體質、產前產後虛弱、乳汁分泌不足、脚氣、及其他一切維他命缺乏之症。

成分…悉用新鮮高貴啤酒酵母、經種種科學方法低溫煉成原形活性乾燥粉末、能經久保存、不變原質。

特點…本劑係由天然物中含富維他命複合體最高貴之大麥胚芽及其銀皮內之成份而取得之啤酒酵母劑、各國藥局方中、均明文記載之。無論男女老幼、患以上各症時、應用本品一、二日乃至四、五日內嘩見食慾增加胃腸好轉、且味極鮮美、婦孺咸宜。

用法…大人四瓦、小兒二瓦、嬰兒一瓦、每日三回、飯前或飯後以開水或牛奶送之。

愛表斯錠 エ オ ス

全國各藥店均有出售

大日本麥酒株式會社
田邊元三郎商店
田邊五兵衛商店

一幕桃色趣劇

代友配室知己竟成岳翁
重叙舊歡氷人原是情敵

津訊、大地瀰佈春光、柔陽暖暖、枯草滋生、而人海百隅蠕動蘖生之事多屬情旋風光、一似隨春季應運而生、考察情節曲折不一、啼笑皆非、實令人感世事蜩螗與夫人間道德之墮落也今發生母女熱戀一人、紅綠幃幔流瀣無邊春色、月下人竟成入幕賓、忘却當日紅線兩穿之學、令人髮指、今將經過事實分述於次、南宮人王朝桂、年二十五歲住西頭五馬路南頭中福里三號業商、進入若豐、友人劉錫才、年四十七歲、住華安大街、與王某甚善、曾共同業商、往來頻密、日久悉王尙鰥居、蟄拓津門、孑然一身難免抱孤寂之憂、且其腰囊豐富、情明强幹亟欲爲之張羅妻室、旣係爲友當肩起重任、乃將其所識王李氏女年十六歲許配王朝桂爲妻、於昨年舊曆十一月初九日過門、女荳蔻年華、容顏端麗、伉儷尙稱敦篤、王以劉之聘娶、美貌嬌妻、對之慕之若仙、而劉亦以此自詡、時時赴王處犁談、日久每當王轉家即親劉與妻行動鬼祟、似有背人者、並見床頭被褥凌亂、嬌妻髮蓬容亂不賓飽受摧殘、以此行動、疑竇叢生、暗中監逼王氏吐實、詎氏堅不認與劉擣旋之事並以夫捏紅皂白、破壞名譽、反言相詐、王乃忍氣吞聲暗中調查、不意於一月二十二日妻王氏忽然失踪、百般覓尋、未見踪跡、而好友秉練人劉某亦同時杳逝、定係被其拐逃無疑、遂日杳找、終聞日風劉某匿居華安大街西德興店內乃於日前夜間暗自赴該店查找卒在一屋中將劉某找着、當時劉與二人同臥長角大被、共臥三人、正香酣睡中、借燈窺見、突發現中臥者爲劉左臥者爲其妻、而右臥者正係其岳母、母女同戀一人、幃幔春光四溢、王某不意發現此種奇跡、誠意外奇聞、一時酸氣衝天、悲忿交加不能遏止、遂乘不備、將衣服完全抱出、鳴警成訟、而好夢香甜之帳裡角色、突遭大禍一時忙中失措、春光旖旎、誠係一幕捧腹喜劇、終將雙方帶局訊辦、原劉錫才與王之岳母王氏姘居多年、王氏有女青春年華、美貌嬌巧、姘夫垂涎非止一日、一切磋琢磨間、將女亦攙入幕中合從此母女共事劉某、友人王某與劉相善、故將女許王爲妻、劉與女藕斷絲連、不時幽歡、因王防備甚嚴、乃脫去樊籠與女携逃、一同匿居德興店、天網恢恢、春光洩露、醜態百出、事實經過是爲笑柄云、

世界珍聞及其他

外國秦始皇在四川成都

中國人喜歡用一個外國名字、例如『傑美陳』『羅勃趙』『游姆張』『約翰李』、可是、在中國的外國人也喜歡取個中國名、字也是事實、成都由着一個美國人、哥倫比亞大學畢業生、到中國來傳教、他姓Jean特意去請教某家作家、打算取個中國名字、某作家覺得Jean與秦字相近、而他的名字又近於『始皇』字音、於是替他取名爲秦始皇、他從得了這個名字以後、喜不自勝、於是大發名片、見者莫不捧腹、附代聲明、『秦始皇』三字在成都是辱罵私生子的！

現代四大名旦比較
除畹華穩居首席
其餘三人依然角逐劇壇

代四大名旦、其地位究竟應如何排列？此爲值得商討者、夫曰人之天賦、旣有所不同處、而其後天之造詣又各異、宜乎其各有特到之處、加以捧角家追染黑白、顚倒是非、益使我人對之難下斷語、偶閱『梅程荀尙』號稅爲當戲月刊、有某評劇家一文曰、『四子者、嗓音純正首推蘭芳、次則小雲、唱工得法、則首硯秋、而次蘭芳扮相美麗、應推蘭芳、次慧生、新劇之多、端推蘭芳、次慧生、做工細膩、亦推蘭芳、次慧生、刀馬嫺熟、當推慧生次小雲、白口爽朗則推蘭芳、次慧生、成名之早、則推蘭芳、次小雲、輔佐人才之盛、則推蘭芳、次慧生、算核總分、推蘭冠軍衆意僉同、毫無疑義、然共亞軍似宜慧生居之、然一般人則以爲仍須讓硯秋、蓋且以青衣爲主、硯秋專長之戲、以唱工爲主因硯秋獨擅故也、慧生雖多才多藝、乃異軍突起、可居第三只、小雲成名雖早、進步甚遲、以爲殿軍誰曰不宜』、說者謂數年來、各人藝術均無突飛孟晉之處、徐畹華之首席地位、基礎穩固、爲舉世所公認外、其餘三人依然在角逐劇壇也、總之、蘭芳成名最早、才藝最平均、開新派戲之先河、位列首席、應無疑義、而程之唱工佳妙、哀情獨步、荀之新劇特優、多藝多才、平衡論之、不可軒輊好在第二第三、差別無幾、小雲唱不及程、做不及梅、武工不及荀、如以之列爲第四、亦以可無異言也（上圖梅蘭芳）、

美大學選舉 世界名人
希特勒得票最多

紐約電、普林斯吞大學學生投票選擧『本年世界名人』希特勒得票百分之四十九、爲票最多之一人、次爲孟納興、史丹林、得伯倫、各得百分之六、其次爲羅斯福、得票百分之四、由此可見美國人士對希特勒敬仰之心、『本年婦女世界名人』以羅斯福夫人得票最多、計百分之四十一、次爲伊麗莎白王后云

津沽土棍霸少女
三角戀愛醋揚波

天津訊云、生存鬥爭的社會裡人類的行爲嘗被慾望牽動着慾海不停留地澎湃更是造成人類生存鬥爭的主動、做惡爲覇傷害騙人都是被慾海狂瀾牽動而造出人間的大罪惡像一個萬花筒似地蛻變社會角隅發生很殘酷人類行爲、釀成的慘劇、肇成罪惡的主謀就是隱藏在內心幃幔後的慾望在幌蕩着、以下又是最近發生曲折的事、包藴着、姦、盜、拐、覇、騙的罪惡、更補充一語、現在社會發生的罪惡決非單純的事實、在醞成事實的後面尙不知有多少罪惡隱匿着、所以一個新聞的完成、將事實從側面的觀查而達到整個罪惡的造成的因果、才不會失掉新聞的意義、這次發生的事實是這樣、靑縣人回國淸、年五十一歲住西馬路馬家胡同十二號、妻回田氏、年三十八歲回某做小生意、每日朝出暮歸一日辛苦所得生活堪能支持、夫妻膝前只生一女名回二哥、年十七歲豐姿秀麗、頴慧異常日恃十指所得貲助家用近隣住戶馬永同亦做小生意所以與回某迎善、馬某孑然一身很得回某關懷不時到回宅鞶談、馬某本爲一年紀二十四五歲的青年天天和少女回二哥一起搭訕、少女的心不是沒有靈魂的枯木回二哥正是十分發育豐腴的女子、更需要心上的安慰、馬某的誘引正解開馬的韁繩、於一個夜裡二人締成了同心結、人的行動、常是不可思議的、回二哥的貞操不是從這一夜宣告、原來一個大餅舖的掌櫃的曾經踐踏了這個少女、事實是這樣回家的附近二道街十九號是一個大餅舖、掌櫃張恩波年已四十四歲、兇悍異常、回二哥常到該處買大餅、張某窺二哥貌美、不時用語言挑逗、漸動手脚而二哥時報以痴笑、這無疑張某火似的慾燄、更潑之火油、昨年二月間仗着自己兇惡、用威暴的行爲將二哥摧殘了、從這時起二哥已然是張某的譽食了二哥因爲恐懼張某强暴、終不敢聲明、恰巧、像被惡勢力包圍住的二哥、又第二次被馬某踐踏了馬某比張某年輕漂亮、在少女的心情窔際已整個的被馬某佔據着、擒旋風光不斷流瀣着少女應付着雙方的惡勢力、終久被張某知悉一時酸氣衝天厦次用最害怕的警告恐嚇二哥（未完）

英國建造 新型魚雷艇

倫敦訊、此間海軍界人士頃談稱政府刻正建造一種飛快之新型魚雷艇、艇長二十公尺配有一千五百匹馬力之引擎、每小時之速率可達八十公里、除配置魚雷放射管外、幷裝有機關槍數架、

在撫順鐵背山頂上
清太祖宮殿址發見

【撫順專電】於興京縣二道河子舊老城、興京老城及鼓樓等處視察淸太祖史蹟中之東洋史權威鴛淵教授一行、二十五日由撫順圖書館渡邊館長、窪田利平氏等嚮導、調査鐵背山、薩爾滸、開口明邊墻各史蹟、不圖於鐵背山頂上發現汗王殿跡（太祖宮殿址）該王殿址今已爲蒿草所蔽、現存十五米四面之王殿礎石、立此礎石上可鳥瞰附近一帶之絕景、教授一行對此收獲非常滿足、在鐵背山於康德四年、爲前記渡邊氏發現界凡城址、該山似尙有珍貴之舊蹟、界凡城乃淸太祖七都城（興京舊老城、老城、界凡城、薩爾滸城、遼陽城、東京城、瀋陽城）之云、

黃金國中乞丐生活
年青青的穿着整潔西裝

中國乞丐是多的、但紐約也並不見得少、紐約有一部分乞丐都是年青青的、但都穿着整潔的西服、『我很飢餓……』他們見了路上走過値得一剎的行人便裝做悲苦的樣子說、『我已然沒有力量了、請您救一救我…我也不是以乞討過活的流氓呀！』他們說着、甚至要流出眼淚來的樣子、於是、心慈的人們便從皮包裡往出掏錢了紐約的夜比白晝熱鬧、他們每天行乞的時間就是從下午八時到夜內二時止、他們也和報館的同事一樣、幹着夜的生活他們的生活才悠適呢、張一張嘴、伸一伸手、六小時內可賺十多塊錢、他們都有女朋友、就住在濶的公寓裡、並用着女僕、悠悠閒閒得其所哉、

漫畫 史達林隨風轉舵

交戰國的經濟戰爭

在『西部戰線平靜無事』的狀態下、英法同德國之間的經濟戰爭、雙方都運用辛辣的外交手腕、冀謀一制敵人的死命、德國這方面正在歐洲各方面、努力打破英國封鎖政策的老把戲、而英法除了加强對德的海上封鎖外、第二步就是破壞中立國家和德國的通商關係、

德國開始經濟戰的第一砲、便是去年八月德蘇新商約的成功、但德蘇經濟合作、雖然沒有宣戰的成分、却馬上牽掣德國發動對波蘭的侵略戰爭、同時、我們也可以注意到德蘇經濟重修舊好的結果、正是指示我們、希特勒爲應付長期戰、德國缺乏原料在極度窘迫的情況、是要仰仗蘇聯天然資源的大量接濟、因此、德國政治軍事的合作性、乃勢在必行、

然而、英法爲對抗德國的經濟挑戰、也立刻和瑞典、南施拉夫、希臘及土耳其分別簽訂新商約、英法商約是在去年十二月二十七日成立的、內容是瑞典允許國外輸入品、不向第三國再輸出、作爲瑞典和英國在貿易上增加互助性的表現、英南商約更是分去德國在南斯拉夫市場的一個打擊、德國所需要南斯拉太的銅、鉛和他種鑛物、現在却整船不斷的運往英法、即使這些資源不見得能完全供給、但英法確信由操縱的可能、英法士互助協定實踐之後、土耳其在英法軍事援助及英滋各項物質的輸入下、同意把物供給英法、於是德國和土耳其的商約談判、總沒成功、

會經藉德國軍力、統一西班牙的佛朗哥政府、居然也和英法簽定商約、允許供給鐵、鉛、銅、硫黃和水銀、西班牙雖守中立、但對德的輸送綫完全在英法包圍下、這一點更讓德國傷心的一件事、至於比隣德國的比荷、前者在巴黎與英法進行商務談判結果、比利時同意將織物品儘量向英法輸出、後者與英國成立戰時通條約、控制荷蘭所有海外輸入品、防備對德再輸出、

於是、德國爲抵制英法的經濟勝利、最後又和蘇聯修改商約、準備每年去作價值一、〇〇〇、〇〇〇、〇〇〇馬克的貿易、規定蘇聯以石油類、木材及其他原料品、換去德國的工業品和機械工具、此外蘇聯更須充分地供給德國食物最缺少的油類和蘭、不過出於蘇聯的輸送困難像石油及各種原料、仍不能源源運德、

德國還缺少煤、在本年冬季、全國學校都節省煤火、預備充工業製造的消耗和輸出國外之用、尤以義大利需要德煤佔百分之五十、這也是德義維持友好的鐵証、

其次德與羅馬尼亞在去年、十二月廿日成立的商約、規定羅馬尼亞每月最低限度供給德國一三〇、〇〇〇噸的石油、本年一月廿一日、當德外部貿易司長克勞都斯到布加勒斯特、重新簽訂另一新商約時、想增加石油的供給量、便沒有什麼成功、原因是羅馬尼亞不贊成、利用經過的匈牙利和蘇聯佔領的東部加利西亞的遺條鐵路、輸送石油、同時、十二月和一月兩次商約規定的石油供給、距離規定數目連一半還不到與一九四〇年德國需要的一、八二〇、〇〇〇噸石油耗量的比率、相差太遠了、所以不得不在德蘇新商約、彌補這項差額、

在英法對德已樹完立佈的經濟封鎖計劃、德國祗有遣用她那强大的空軍和潛水艦隊、去破壞和英法交易的中立國家輸送貨物的船隻、同時北歐和巴爾幹兩處、德蘇已經從事佈置經濟陣容反抗英法、

祈禱「和平」

倫敦訊云、自歐戰爆發後、英京大教堂、每日全体僧侶神父、舉行『和平祈禱』敬居英京者、無日不聞鐘聲云、（下圖英京大教堂）

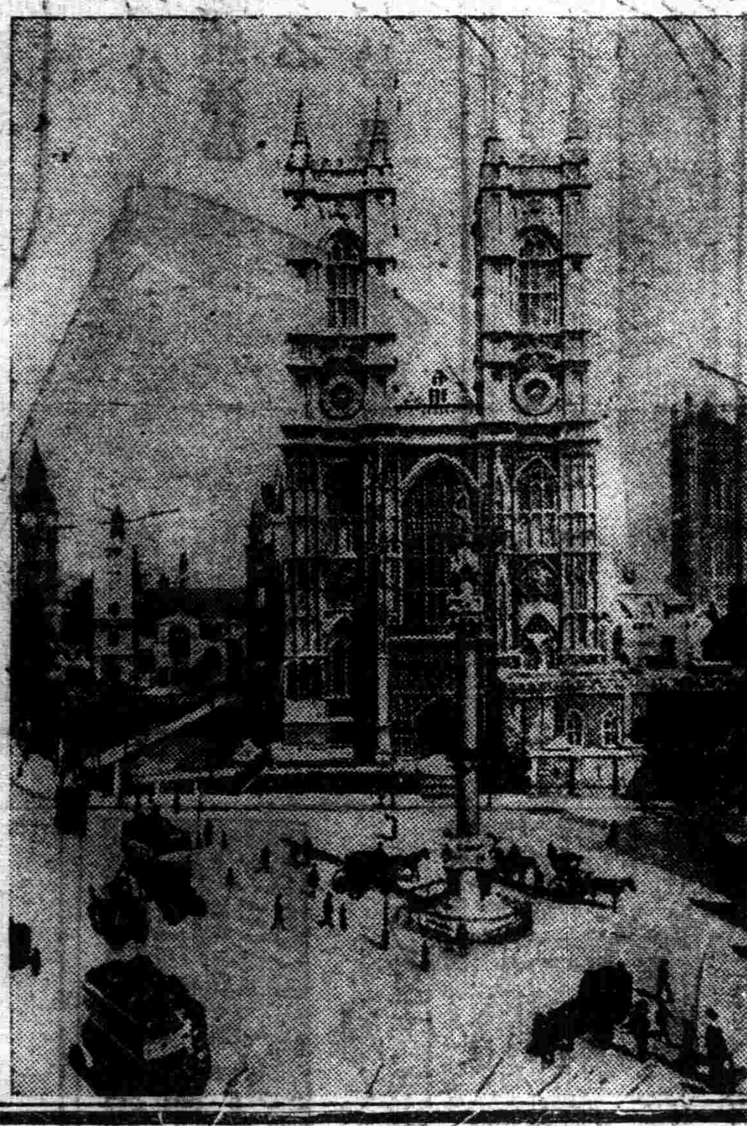

閉愁一掃 招來…… 人生大幸福！

艷人多愁

最怕的就是白帶下

赤、白帶下一症、如錯治療法、竟用內服藥、或其他暗昧的藥、終不能治全、却使症狀惡化、結果未免失去夫妻愛情、家庭和平、就把寶貴的一生可惜破壞完罷了、因此、赤白帶下一症、便可說婦女最怕的勁敵！

專門大家 齊口絕讃

醫學博士 木村仁

婦女病之下白帶症及淋毒性子宮病、唯有一天一次挿入「娃瑟童球」而已。此新發明之所長、是不論何誰甚易挿入而毫無危險、能在秘密安全裏、將子宮之殺菌消疼、制血等重要効力、完全發揮於局所內、四海婦女們、爲其神速癒治而完全療治、請速用此簡單而且効準「娃瑟童球」以免婦女的種々患禍。

醫學博士 田谷誠

婦女病、總得躲避一時的療法、如本最新徹底療法劑「娃瑟童球」一可能安全的達得根癒、查其葯價亦其便宜、故在有信用的醫師以其種々療治結果、爲婦女家庭裡秘密所用、即以信念勸比「娃瑟童球」！

所〔用法至便、藥價最廉 効奏透徹、毫無憂慮

長〔神速癒治、安全無比

弱力而危險的內服藥

子宮裡面、因被黴菌、或其他菌毒所侵入而所致的赤白帶下、豈能用內服收見効力呢？非使殺菌力强大、復生力準確的藥品直接治療不可、今世上的多年淑媛、因不明此理、用內服藥、而却招種々危險禍害的、眞不少！可怕的事也。

「娃瑟童球」方是仙劑！

本劑、因係採取强大殺菌劑、復生患部劑寶貴『荷爾蒙』等數種、經多年研究所製用法旣簡便、効力又仙妙、今在各處大病院、均皆使用本劑、收見驚嘆偉効、是如上開之醫家推獎狀、以此亦可足知本劑之獨特妙効！滿天下的婦女們、實求一身一家的幸福和快樂、速用本劑！

本劑並非世上多有之暗昧藥品、是因會於日本婦人科學會、據實驗收以百治千効之成果、故茲以誠心、爲吾東亞之淑媛、勸速溶此未曾所有之造化頭腕昏暈、常流赤白帶下、心悶氣愁血氣着白或過黃、小肚常覺發冷、腰酸肩板、子宮內之各種疾病、尤因淋病之腐爛等症、除此本劑再無良藥！

價	藥	
	六球	七角
	十二球	一元二
	二十四球	二元三
	三十六球	三元四

◇藥價 非常低廉充分治療也不費幾元錢、各地藥房均有出代賣缺貨時請利用郵政匯款法發送下價而函示購買是幸。

總製造處 東京市芝區通新町十三番地 日東製藥合名會社

總批發處 東京市芝區通新町十三番地 合名會社 河原商店

振替口座（轉匯賬號）東京二三〇一九 本號專用信箱東京三田郵便局第十五號

婦科神葯 娃瑟童球 ワセトン

四年痰咳肺病頓然若失

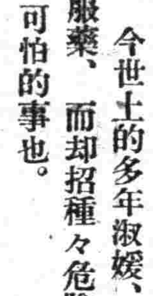

敝人汪旭東歷年經商勞心過度染有吐血之症曾經治好嗣後即見咳嗽頭幾年尙屬輕微後來愈咳愈重經者吐黃痰有時白沫重者帶血呼吸短促飲食減少夜不安眠面黃體瘦行動艱難屢治不效屈指四載於玆矣心中焦灼莫可言狀去多友人由奉返家相遇敘適敝正在病發際詢及病原李蒙指導奉天國瑞藥店之益壽丹治肺咳嗽最有神效勸敝試服即向該號去函購來兩盒服後果然咳輕痰少連服一打舊症頓然若失迄已半載有餘未見復發可知益壽丹功效如神眞能驅除數載之惡疾深爲欽佩略具數行同敝好病的小照登報端以伸謝忱並爲介紹男女老幼有患肺病咳嗽者速購服此藥必能脫除病苦益壽丹每盒十二付國幣五元函購加郵費二角注意購藥地址奉天市小北城門外西頭電車路道北國瑞藥店

感謝人 齊齊哈爾北大街 汪旭東謹啟

久患的沉疴經血不調病及服良藥霍然除根

啓者敝人是個久病之軀數載醫治不效所患的病是經血不調在未婚時經期已經沉重病的現像時時不敝準年前錯後加以白帶因幼年不注意以至結婚以後不料病一年比一年重屢次診治毫未見效所有病比前更厲害啦經血亦許兩月三月不見亦許一個月見二次五次白帶兆多腥氣難聞經色不正有時淡紅有時黑紫小腹膨脹累積成塊腹內時常疼痛每至經水一見小腹疼痛更重手足痲冷腰腿酸疼四肢無力稍政行動虛喘心跳心口也疼加以嘔吐倒飽飲食無味午後發燒時常頭痛而黃體瘦連肩帶臂筋骨全疼敝患還樣病症前後足有十四五年所經各醫治療加上東西各國成藥用偏花的金錢若干吃藥無數對於敝人之病未減分毫敝想今生有此惡病不能治好矣幸有儂夫之友于勝魁君到敝家串門見敝病況險症于君說他們櫃上財東的內人患經血不調是由國瑞藥店買的婦科藥名叫福康有吃有五盒就好了敝得于君之言即向國瑞藥店去函購來三盒以爲得此良藥惡疾除根敝服一月有零果然還願將我所有諸症完全好了回想數載之沉痾眼看生命難保危在旦夕夢想不到遇着于君貴人介紹國瑞藥店良藥救我餘生感何爲報敝將好病之後的照片與前得病經過之詳情同登報端略表謝意並介紹女同胞們有患經血不調者請速購此藥不致悞爲禍康有藥每盒國幣十二元六角外埠函購另加郵費二角注意購藥地址奉天市小北城門外西頭電車路北國瑞藥店便是

感謝人 吉林市富餘胡同門片十三號 常淑賢謹啟

K2

パピリオクレーム

請用現在其他雪花膏之半量即可完成理想之化粧

A用普通巴尼新古者用（男孩用亦可） B粗糙性之肌膚者用各八角。C白粉下用一

本社 廣告事務請通 電話 二一一〇二二

青年表行

專售高尚鐘表眼鏡

奉天城內中街路北

851

武田牌

淋病治療上的近代大發明
效力超過所有一切的淋病藥
內服治淋得意丹以後
殆無打針灌洗的必要

淋病之衛生與治療 …… 免費奉贈

化學療法劑的研究、近來頗是大有進步、尤其最近發明的硫氨基化合物、因其治淋效力超過從來的一切淋病治療藥品、堪稱近代醫藥發明中的最大發明。又因內服此劑以後殆無打針與尿道灌洗的必要、就淋病治療方法而論、也已起了一個極大改革。

治淋得意丹即以前述新發明的硫氨基化合物爲主成分的製劑、服此以後、有左記的偉效與特徵

一、本劑對於淋病、不拘急性慢性、俱有空前的特殊效果。尤其對於急性之時、得於短時日之內、消退其尿道疼痛瘙痒排膿及尿中的淋菌、並使混濁尿歸爲淸澄。

二、在淋病感染以後、如能即服本劑、據稱殆無併用尿道灌洗與注射療法的必要

三、內服本劑以後、得豫防淋病合併症於未然。

四、本劑不是色素製劑、內服以後、在皮膚粘膜以及尿中、決無着色之事。

五、本劑對於丹毒、產褥熱、敗血症、創傷感染、中耳炎、疔、癤等症、亦有巨效。

服法 一次二片、一日三次、飯後即服。服時須在嚼碎以後、方可用溫湯送下。

定價 二十六片裝（六日分）金三圓　六十四片裝（十四日分）金六圓

製造發行 武田長兵衛商店
滿洲總發行 滿洲武田藥品株式會社 奉天市大和區浪速町十一

治淋得意丹

99(5)35

德國白濁斷根專藥

梅濁剋星

五淋白濁 一盒斷根

初起淋病，宜急速救治，遷延因循，則後患不堪。

淋病初起，即服梅濁剋星，可以當日止痛，二三天內保證絕根，倘遇延日久，或亂服雜藥，遂致病菌入侵尿道，即變成慢性，多受無限痛苦，此時若服梅濁剋星，仍可於一星期內將淋病根除，如果一誤再誤，即將發生各種危險合併症，而有性命之虞矣！無論新老淋濁，立即購服梅濁剋星，此爲各國名醫一致公認淋濁病家需服證明之唯一自療捷徑！

特種梅濁剋星

上海 柯爾登洋行 發行
各大藥房均有出售

哈爾濱道外正陽六道街口 柯爾登洋行
總經理處 ▲大連▲華泰西▲營口▲中西▲奉天五洲▲安東瑞祥泰▲新京▲中西▲吉林▲五洲▲龍江中西▲鐵嶺和發久▲洮南和發順▲普蘭店東德記

選用萬年筆 好機會到了

贈送樣品

全滿軍警學商工各界請買用一試敝行爲創立信用暢銷全滿大計特別大犧牲減價一半以上出售 此萬年筆較比每上攤床行商的大不相同品質優良使用耐久價格低廉請君購用一試方知言之不虛

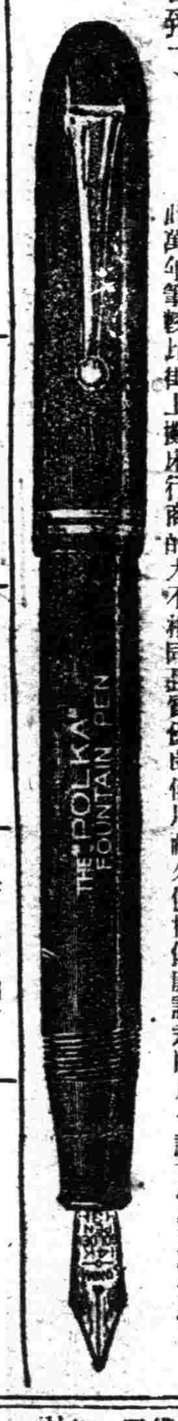

特贈品 最高級紳士用ビス コイロイ軸純正 トリジユーム筆頭 原價八圓五角 只收運稅四圓

甲贈品 常備公務用最高級 十四開國防金筆頭 原價七圓 只收運稅三圓

乙贈品 選案旅行用 辦公最宜白金筆頭 原價五圓五角 只收運稅二圓

丙贈品 日常攜帶男女同用 經濟第一使用耐久 耐酸金筆頭 原價三圓五角 只收運稅一圓五角

特大型 選案旅行用辦公最宜 墨水容量數量長 書文案不乏手力 大減價 二圓五角

好使又好看 堅固無比是本品的特長也

特典 如一次購滿五支者即贈送兩色自動鉛筆一支◎買萬年筆一支贈送日滿國旗懷章一個函購各種萬年筆及各種手表價目表無代進呈

禍可牌萬年筆工廠大犧牲贈送樣品市價半額而宜傳勿失此期 請速函購、外埠加郵費一角函購三支以上可以代金引換寄奉

保險十個年
禍可牌萬年筆工廠
全滿總代理店
歐亞洋行
安東市五番通一丁目三 振替奉天四七四八番

森永牛奶粉

榮養成分
絕對超過舶來品
屈指唯一之
母乳代替品

常用此雪花膏、面膚細膩滑嫩、百媚千姣、靑春永駐

各種花粧品優良經濟
支店 新京・吉林・哈爾濱・牡丹江

三塔牌雪花膏

奉天 柏內洋行

本社廣告事務請通電話二一—一〇二一

○新書出版○

應世文件作法詳解

這是專門研究應酬文字作法的書、凡對聯、匾額、詩、詞、像贊、文、啓、致詞、書信、柬帖、契約、電文、公文、一切文件的作法、本書內有詳細的解釋。

定價壹元八角、特價壹元壹角、郵費二角

發行所 奉天 新京 奉天書店
總發售 奉天 三友書局 電話二・五三四九

全國馳名

婦女外用奇藥 下治丸

婦科百病●秘密自療●一粒見効●祇要肯信●病就能好

外用特效奇藥 新法治療隱疾
病在子宮口內 藥在子宮口外
藥力直達病根 見效快用藥少

中國政府獎勵醫師贊許安全便利毫無痛苦華滿各埠藥房均有出售

天津法租界廿六號路 素波藥廠發行 每盒應用五日定價一元五角函購寄信至天津本廠不收郵費、用滿洲郵票即可十足代欵購藥

全滿代理店奉天鐘樓北關東大藥房 中街普克德 新京五洲 櫻花正 吉林五洲 福光 哈爾濱道外天育堂 安東瑞祥泰 錦州東益增 遼黑龍江中西 撫順信仁堂 大連華泰 和堂 通化永慶德 積盛和 牡丹江惠存厚 營口天福堂 海城中和堂 新昌 鐵嶺中和 勤央街義盛興 赤峯德全 圖們基田莊 河大孤山市盛福 拜泉吉慶 升大德號堂

櫻花

高級◎陶瓷器◎各種
曲木洋家俱及材料
油漆布※防水布
雨傘※膠合板
膠皮馬車輪及膠皮

直輸入處
櫻花商事公司

本店 奉天市協和街五段一四〇四（經路）電話（二）五四七三・一〇三九・三二七九
支店 新京特別市日出町六丁目二番 電話（三）二五〇四・四九〇一

鹿茸活血濟坤丸

婦女內用奇藥○一袋保見功効
○直接達到病根

婦女奇藥「濟坤丸」因高貴藥料配製效驗準確可靠所以主治各病無一不愈者如婦女經血寒病赤白帶下腰腿疼痛子宮寒冷久不受孕經期前後不準或月經肚腹疼痛一月經停閉不行或產後血虧腹內有氣積瘀積血塊等凡一切經血病一切產後病均能一袋即奏奇効此藥服後能見腹內積聚病鬼等源源化下身體不受絲毫痛苦特將病化淨即愈矣此乃根本治法藥力能直接達到病源即年久重病祈安心多服幾袋準能全愈好後身體復元如多年不生育者請服此藥一二打後血充體壯管保生育肥胖男孩決不食言

●定價一袋一元●三袋二元七角●半打五元●一打九元

各埠藥房均有代售如直接本號函購不加郵費郵票購藥亦可如買三袋以上者代金引換亦可

總發賣 奉天大西城門外路北 九州大藥房

世界馳名

此藥膏所以到處風行之原因極爲簡單蓋一經用之治療濕疹癬疥膿瘡創傷等等皮膚病後便知其優良之功效莫不向親朋稱道者也

兜安氏清血葯水
爲同樣可靠之治皮膚病內服葯

兜安氏名貴出品　各大葯房均售

0-BP857

○受東京警廳檢查合格
○鍋爐遂代檢查證

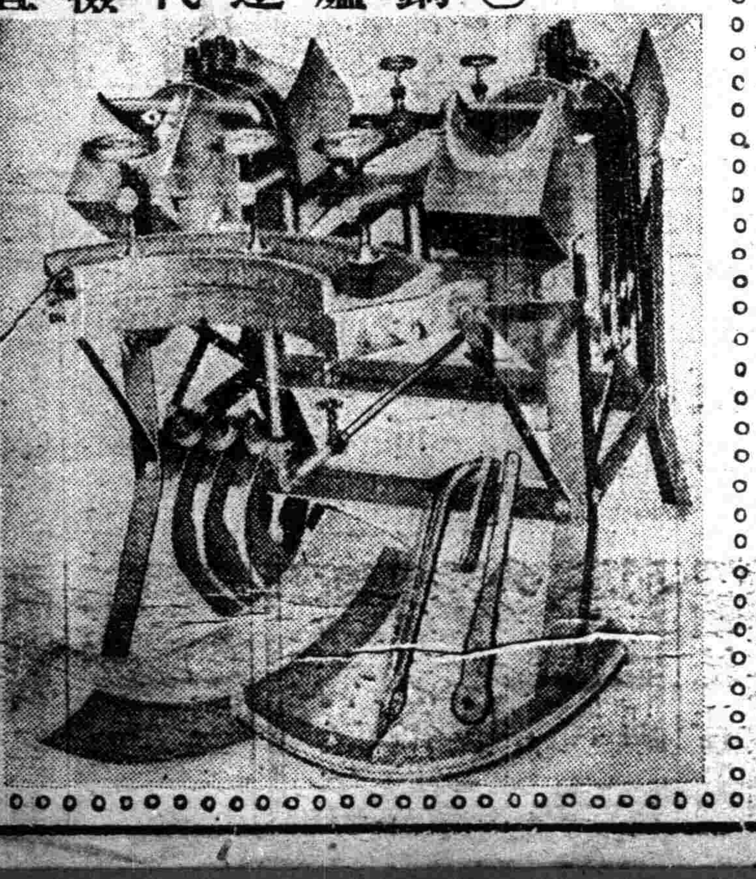

營業科目

大小蒸汽鍋爐
各式補帶機器
新式各樣花版
各樣打汽機
新古馬力電機

遼東商會
奉天大西邊門外路北
電話（二）四三七九番

新到現貨附代按裝說明用法印有商報函索急奉

○建材部 油毛類、隔音紙類、油紙、洋灰板類、洋灰防水劑、急結劑、大奉林防水紙

○塗料部 （滿洲關西ペイント株式會社製品）
水性塗料 卡塞銀『カセイン』阿造兒『アゾール』
油性塗料一切

○工事部 諸般防水工程、洋灰板裝設工程

滿洲關西ペイント滿洲總代理店
油毡油紙總批發 株式會社 丸山洋行

本店 株式會社 丸山洋行本店 奉天青葉町三九 電話（二）二〇〇六・二二七九

新京店 株式會社 丸山洋行新京支店 新京興安通一〇番地 電話（三）三八〇三

大連店 合名會社 丸山洋行

燉煌出土文書解說

羅氏所藏者·現正在奉展覽

本市國立中央博物館奉天分館、近爲引人注意燉煌出土古籍、特自本月二十四日起、至四月十四日止、展覽羅振玉梁玉書諸先生所藏關於燉煌出土寫本古文書及拓片等重要卷頁七十餘點、茲爲讀者便利計、錄其燉煌古物及發現地址說明如下、

一、燉煌寫本之由來、及其發現之年月

甘肅安西州燉煌縣、東南三十里、有鳴沙山前臨小川、其麓有寺三、俗稱上寺中寺下寺、上中兩寺皆道觀、下寺則僧刹也、寺名今皆署以回文、不可識、茲考石室中藏畫、多署三界寺殆其舊名矣、寺之左近有石室千餘、由唐訖元、皆謂之莫高窟、俗名千佛洞、各洞中皆有壁畫、上截爲佛象、下截爲造象人畫象、并記其人之姓氏里籍、佛洞中有一洞乃藏書之所、洞口封閉、外加象飾、故歷千餘年、人莫之知、逮光緒二十六年庚子、當（西紀一九〇〇）觀中道士掃除砂礫、複壁破而書見、由是石室藏書、始流傳人間矣

二、發見後石室遺書之歸宿

石室遺書發見後、沙州道台、曾以公文附若干佛經、及發見各物目錄、呈報蘭州巡撫衙門、時當局不省此古卷軸寫本之可貴、飭閉窟本至多需騾車七輛始可載完、爲避免運費及省事起見乃批令將本全部、仍存原處、令王道士保管道士當將寫本鎖藏、並將發見各物目錄銷毀、其事遂不爲外間所聞、越七年當光緒三十三年（西紀一九〇年）、歐西人聞風始至、於是遺書四散、遠渡歐西、中國所存、止其一小部分耳、其歸宿可分數類、

一、匈牙利人斯坦因博士、于光緒三十三年（西紀一九〇七年）、至燉煌石室取去古佛畫圖像典籍等、共三十九箱、至一九一四年（民國三年）、斯坦因再至燉煌、又取得古物五箱內有經卷六百餘件、二次均藏倫敦英國博物館、詳見斯氏自著、（王竹書譯、載在北平圖書館館刊、九卷五號內）、

二、斯坦因博士去後一年、（當光緒三十四年）、法國安南遠東學院教授、伯希和氏繼至、曾居千佛洞中二十餘日、乃載去古寫本卷軸佛經等、約萬五千件、運回法國藏于巴黎國立圖書館、詳見伯氏自著燉煌石室訪書記（陸翔譯、載在北平圖書館館刊九卷五號內）

三、當宣統元年、伯希和氏返國、道出北京、過上虞羅振玉、因示所攜卷軸、羅氏諸人、于是與傳部門、羅氏乃請于學部當局、電甘肅官府收買、約八千餘卷、歸京師國立圖書館、）詳見考古雜誌第三期內、羅氏松翁自敍、一八二葉）民國後、藏北平國立圖書館、至華北事變、全部南遷、今又不知歸何所矣、

四、日本大谷光瑞古寫經、一部分今存旅順博物館、

五、中國私家所藏、當學部當局電甘省收買時、國人方知是爲秘寶、於是互相竊藏、潛途散失、多落估人手、末、見北平圖書館館刊、九卷五號可見一斑、估人所售、大半歸李盛鐸氏、及上虞羅氏、李氏所藏、于往年已售歸日本某氏矣、今日本館展覽者、即上虞羅氏、寓天津時所購得者、

三、燉煌寫本之年代

燉煌石室古卷軸、以其尾題所著年月考之、知其書跡之最古者、有北魏文成帝太安四年、（當西紀四五八年、其最近者、有宋太宗至道元年、中間相距五百餘年、由此可推知燉煌石室之封閉、當在宋初矣、

旅歐所見

大戰漩渦中（3）

船田中作（信初譯）

但是因爲勞動合作之力、非常的強、所以用賤的工資僱不到人、一方面對於資本的課稅、也非常的強化、高度化於是被挾於勞動合作與課說過重的二者之間新的企業、不能振興、所以表面上看着像是很好、但內幕的實際、是具有相當的苦惱、而且這些國家、因爲勞動工資很高、同時物價也都非常之高、這一點、對旅行者非常困難、因爲勞動工資雖高、一方面物價也高、所以結果勞動者之生活、變爲非常困苦了、

▲斯康地諸國之社會生活

其次是因爲貪着到現在爲止的太平之夢、所以這斯康地諸國之社會生活、漸漸的洋華起來、男女的服裝等、是非常的漂亮、女人也要作厚化粧、高級的粧飾品、也帶在身上了、或置買汽車的情形、種種的生活水準都高起來奢華起來了、其結果、瑞典方面、所謂公欵消費的犯罪、最近漸漸的多起來、或青年及少年之犯罪、也似乎多了、生出來種種不好的現象、這一點挪威那方面、雖也有多少的不同、但大體有一樣的傾向、因爲是農業國、所以很爲原始的、現在的情形、旣沒有那樣的生活上之不安、並且社會罪惡也少、但是也漸漸爲瑞典及挪威的風潮所化、那也是事實、

因此、如觀察此等斯康地方面的諸國、表面雖似乎很整齊、而過着平穩的社會生活、但內裏的實際、漸漸的苦悶起來、正在這情形之下此次大戰開始了、英國很快的、對於德國施行經濟封鎖、接着以至於日用品、都作爲戰時禁制品、而加以限制、因之由南方來的砂糖、咖啡、煤油、棉花、橡皮等商品、都漸告不足、不但日常生活上、也感覺不便、而且使用這些原料的工場、也漸漸的非縮短事業不可、所以失業問題、看着有漸次發生的情形、

▲觀察蘇聯的實感

我到蘇聯去、這番是第二次了、因爲是那樣的秘密主義之國、所內容實況、不能淸楚的知道、是在人口一億七千萬、而積也是世界六分之一的廣大的大陸成立國家、並且由人種來說、也是數十種人種雜居的國、所以一概的批評他的好或壞、我以爲是非常危險的、如僅以旅行者、而在外表上所看到的情形、我以爲可以說是比較十年前、相當的調整了、

就是莫斯科市內的道路、或電車公共汽車、地下鐵路這樣的交通機關、或物資之分配狀況等、所看到的大體之觀測、也感覺比較十年前、很爲調整了、然而莫斯科與其他的都市或地方、還非常的相差、並且如果繼進裡面、是否像我們旅行者在莫斯科所見的那樣整頓呢？我以爲還是疑問、因爲無論說什麼、也是人口旣多、物產也很豐富、而且所謂一般民衆之權利或自由、因爲恰合而差不多可以忽視的國體、所以只要指導者有把它巧妙的指導、或對物資巧妙的利用之方法、到某種程度把國家或公共設施辦理良好、我以爲是不能不承認的、例如重工業、已經非常的發達了、或軍事的組織、已經良好了、或設置了大工場、成立了發電所、已製造了鋼鐵塊等的事情、雖不能像蘇聯自己所宣傳、但某程度的事實、是不得不承認的、

服裝是並沒有那樣顯著的好了的事情、不過看到柏林及其他德國的各地方、德國已比較數年前、非常的樸素了、在七年前去的時候、德國正是巴本內閣的時代、那個時候、一方面有非常奢華的生活、但其反面、是失業者達七百萬的實在慘澹的狀態、可是此次到那裏一看、失業者已經沒有了、然而市民一般的服裝在大體上是樸素了、

如以這個看德國市民之狀況的眼光、來看蘇聯、至少莫斯科的市民之服裝等、是不會生那樣的異常之感的、尤其是比較十年前、原來所謂襤褸啦、或像乞丐、那樣的、雖非常之多、但現在那樣的人、無論柏林或在莫斯科、都差不多不能看見了、

現在蘇聯政府對日惡宣傳的方法、是極巧妙的、例如抓住中日事變、而說共產軍使日軍非常困難啦、或抗日遊擊戰潰滅成功啦、作爲由中國來的特電其結果步爲對日的惡宣傳盛行由無線電播送、並且在報紙上也登載着、然而由眞正的攻擊日本那樣的强宣傳現在還沒有作

粵桂女兒

——一個新的素描——

（袁之）

粵桂兩地的農村、雖然有的是窮鄉僻壤、但是民間風俗開通得很、尤其是一般荳蔻年華、情竇初開的女兒—所講時代女兒—眞能彀固守貞操的是很少見的、一般柔情似水的時代女兒在家不受父母的束縛、出嫁後更須任性自由、儒弱的丈夫、只有俯首貼耳罷了、

論到粵桂的時代女兒分兩種派別、一種是『自梳女』、一種是『不落家』、『自梳女』和『不落家』在農村裡還是很有勢力地潛藏着當地長官雖然認爲是『有傷風化』、但這帶有歷史性根源的這種風俗、有誰敢干涉、如果干涉一般時代女兒那個肯甘心雌伏、

『自梳女』在粵桂兩地的順德、南海、桂林、邕寧各縣是很顯著的、『自梳女』是這樣、是一種抱獨身主義、不嫁主義的女子之名稱她們到了相當的年華、不肯在父母之下潛伏、她們要出而工作、要自食其力、她們完全不依賴男人、也不需要男人來安慰、她們是自謀自食、跑到工廠裡去當女工、像那繅絲廠裡的女工採桑者、搖船姑娘、婢女、挑脚夫等、她們都肯幹、不怕勞力、個人均有健美的體格、工作起來不讓男人、不似那病懨懨地倦態的女人、

她們組織一種『姊妹會』、宣誓開會、幾十幾百、幾千的時代女兒聚在一起是很自由地談笑、無拘無束的娛樂、唱歌、舞蹈、應有盡有她們開會是總在星期日中午、因爲那天中午是她們公開的休假日、爲人婢女的、每逢星期日中午、雖然主人是在多忙、也不攔婢女出席那『姊妹會』、

『姊妹會』的組織很簡單、除去開會娛樂外、僅有一種規章、她們相互的監視是很嚴厲的、（未完）

潮州特產簡述

潮州位於百粵之東、交通利便、而汕頭又爲南中口岸、商業吐納特多、故特產經傳遐邇、爰將潮屬數種特產略述一下、

荔枝本嶺南特產、其膾炙人口者、莫若增城掛綠荔枝、僅得半樹、子結無多、餘則有香無味、或有味無香二者難並、而潮屬則不然、蓋所產荔枝、多味腴質厚、粟多、氣香、味甜以數顆供啜色鮮紅而肉厚、尤以香荔爲佳、香荔案頭、馥郁滿室、雖增城掛綠、亦不過爾爾、此種甚夥、普通荔枝、則以潮安出產最多、揭澄饒次之、每季全潮出產數萬元多供罐頭商裝製罐頭、運出南洋、現南洋不景氣、兼之各地拒絕罐頭入口、預料今年市價、當見大跌、

柑荔遍粵均有、佳者僅四會及潮州兩屬、潮柑肉紅皮厚、荔汁甘美、皮鬆、根膜作蛋黃色以潮安饒平出產最多、據去年調查、出產達二十萬餘元、多以南洋北粵垣爲傾銷場、潮州農產中此亦佔重要地位、

墨魚—通常所見之墨魚每尾均重數兩曝而乾之約兩餘耳潮產墨魚則倍大每尾恒在一斤左右肉厚味美、潮俗稱爲本港柔魚』、油尾附近海面、出產最豐、

缸瓦—潮州陶器、出品至多、碗碟杯匙之外以紅泥製品爲佳、如茶甌、炭爐、燉窩、茶杯等、莫不應有盡有、尤以炭爐爲佳、納炭燃之極易作炊、各磁器多出自楓溪、是亦緣于士人習慣燃炭、故製炉適用、不致洩火耗時也、

葵扇—葵扇本潮州手工作品之一、扇以竹爲之、破竹成絲、線編之、紙糊之、一如油紙扇狀、屈其端、然後繪圖其上、扇柄或以象牙爲之、或以輕而堅之物鑲之、搖時滞風拂拂、可疾可徐、數年前風行一時、近電風扇發達、都市用之甚少惟鄉間用者仍多、因銷途絕塞、潮安有多製扇店、今均閉門大吉、

葛布—潮州葛布、幼滑光軟、有黑白藍等色夏天御之、凉爽適體、且極耐用、紗綢雖貴、終不逮之、出產以揭陽多最且佳、有一種最精幼之尼姑葛、每丈竟値三四十元、即俗所謂師姑夏布云云、

兵家和平思想

（一鳴）

兵家不在於九流十家之數班固漢書藝文志特立兵書略一部、其中分兵權謀、兵形勢、兵陰陽、兵技巧四種、據班固自言、乃孝成帝命任宏所論次、其中所列各兵家、兵書、十九亡佚、所存者如風后握奇經等大半僞作、其爲太平御覽等書所引者又一鱗半爪、不足以見其全、無已、惟有就孫子兵法、以論

世多以爲兵家以兵名家、決無主持和平之思想、此實大謬不然者也故班固曰、『兵家者蓋出古司馬之職、漢範八政、八曰師、孔子曰、爲國者足食足兵、以不敎民戰、是謂棄之』、可見素主和平之儒家、亦未嘗不言兵、說文解字曰、『止戈爲武』、可見用兵最後之目的、亦在求和平也、讀以孫武子原書證之、孫子論兵、先經之以五校、而五校之中、首舉者道、杜佑注之曰、『德化』、可見用兵之根本仍在德字、而於始計篇論爲將之道、共舉五點、而『仁』字亦佔其一、又於作戰篇云、『善用兵者、役不再籍糧不三載』、其愛民之仁心、由此可見矣、孰謂兵家不主和平乎？又於軍形篇言、『故善戰者之勝也、無智名、無勇功』、不尚智、不尚勇則所尚在德矣、德之大者莫如仁、仁人豈有不愛和平者乎？行軍篇又云、『令之以文、齊之以武』、曹公解之曰、『文、仁也、武、法也』、李筌解之曰、『文、仁恩、武、威罰』、可見用兵之道、不專尚武矣！於地形篇亦云、『惟民是保』、雖兵家亦固知保民之尚、猶如孟子所謂保民而王、不嗜殺人者能一之、兵家之和平思想於此可見其一二、此孫子之說也、

復有吳子者、傳爲吳起所著、語雖較薄、然要之亦有傳授、而其和平思想、更較孫子爲顯、其圖國篇曰、『必內修文德、外治武備』引有扈氏之好勇以爲戒、而以爲必『先和而造大事、又以爲聖人之用兵必綏之以道、理之以義、動之以禮、撫之以仁』、此亦足見吳子之和平思想矣！

× × ×

洪武劍俠圖

第七回

……七二四……（張青山）

風塵弱女仗義復仇　一腔熱血酬知己
奮閹權奸恃寵妬賢　滿懷異志負天恩

目努口張。閉過氣去。三位高人。手起劍落。把三個惡人殺死。這才嗆郎咯噔。把輪盤與繃絃。用劍砍毀。那些小輪咯吱吱的亂轉一陣。當時各處的消息。完全破了。三高人縱出亭外會合護冠道人等。向藏經樓而來。不想極樂佛已經得着信。率帶十二個弟子。迎將上來。碰個正着。極樂佛咬牙切齒喝道。大胆的張三峰敢前來破我的消息。與你們勢不兩立。張道長笑道。通靈啊。你的大事已去。莫不成你還作困獸之鬬。通靈怒道。休要賓狂。快快過來一決雌雄。張道長將要過去。程錦華一擺軍刃。早跳至當場。當有經明上前擧如意便打。程錦華擧軍刃遮招。兩個人戰在一起。通靈命衆弟子。一擁擊上。公冶修。月華。巴廣瑞。及南宮弟兄。抵住群僧。六然居士與張道長等。群戰通靈。通靈此時眼都紅了。把一双如意。舞動如飛。捨命相爭。衆高人也是極力進擊。苦門多時。通靈見衆弟子。帶傷的不少。已有不支之勢。自己也是有些抵抗不住。料着不能佔上風。呼哨一聲。縱出圈外。率着衆弟子。紛紛的逃出廟外。公冶修等要追。張道長當即喝住。六然居士說道。諸公隨我來。說着。在頭前先走。衆人後隨。直向藏經樓而來。進至裡面。見西北墻角。有一鐵櫃。挨着樓口甚近。櫃蓋已然大開。皆因是總絃一破。櫃的消息失效。暗簧崩開。鐵櫃的蓋。遂掀了起來。衆高人來至切近。往裡一看。正是地道口。六然居士首先躍入。衆人繼進。順着梯子。到在下面。衆高人魚貫而行。在地道中往前够奔。行了多時。到在盡頭。仔細一看乃是一個山穴。有鐵板托着看不見穴底。衆高人登鐵板躍出穴口。細看正是毒風前山。六然居士等。一齊來至山邊。見無數嘍兵。在要隘把守。當即上前趕殺嘍兵賊寇。奪過要塞。放起信火。藍大將軍見山頭信火突起。知道衆高人。業已得手。急揮動步軍。由三環套月溝。搶上山來。進圍小白蓮寺。將至廟外。經廣已率群賊迎殺出來。張道長仗劍截住。混殺起來。藍大將軍督軍攻打守廟的嘍兵。六然居士與六子搶至裡面。放起一把火。復又縱出廟外。向衆寇抄殺上來。經廣正與衆人苦鬬。忽見廟中火起。又見六然父子殺至。把脚一跺。說道。罷了。罷了。咱們後會有期吧。遂率群賊。縱出圈外。逃向山下去了。衆高人追了一程。因在黑夜。又兼山間蒿草叢生。轉眼不見經廣等的踪跡。只得來至山上會合藍大將軍。向後山搜索一番。越過烟瘴嶺。至極樂禪林。放火焚燒。頓成灰燼。藍大將軍率軍。由後山而下。衆高人殿後。來至下面。把火噴子火箭隊。聚集一處。凱旋省城。藍大將軍來至帥府。把軍情發放完了。吩咐擺酒。與衆高人犒勞。少時酒筵擺齊。藍大將軍與皇甫經略使。陪着衆高人飲宴。少時東方發曉。天已大明。酒飯用罷。衆人散坐吃茶張道長說道。汴洛一帶。徐鴻儒率衆擾亂。湘潭等處也甚吃緊。今雲南已算平定。我等須分頭前往。那處援應。把內地肅淸。海外何愁不平。衆人齊說仙長言之有理。我等略事休息。

農用品大量普及
農業進步社奉天省出張所

最奇的藝術
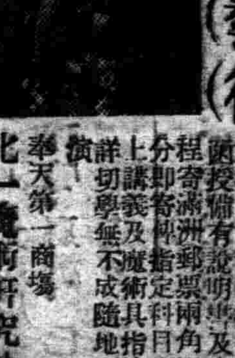
奉天第一商場　化一魔術研究社

大量出產青絲水菸
本廠自開辦以來將近週年頗受各界好評現爲投好主顧堅定認識起見不惜工本加求精質味較前尤佳價且公道請光顧諸君認明源字金星商標庶不致悞
營口永吉街五十七番地　源盛昌製菸廠謹啓　電話番一一三六

鋪墊貨物　膠皮輪車　三輪鞍車　出兌
奉天市大西街三段　興業車行

漢醫　王淸盛治療　小兒科　咽喉科　內科
地址大西邊門裡利昇慶胡同路東德陞堂

對與中下商工家　通融借款
東省實業株式會社
奉天市浪速通三十一番　新京市大同大街東拓ビル內
希望借用者不需介紹人請直接來社接洽

本園由海外直輸入各種各色純血統種兎分讓　批發鷄蜂種
說明書及價目表函索即寄附郵二分
連京線太平山驛東博洛舖本街
普育農園養兎鷄蜂部啓

優良種兎分讓
愛知縣豐橋市旭町一三九
高橋種兎場　奉贈目錄

張清山著
洪武劍俠圖
第八集出版　每集價七角
奉天鼓樓北草福記書局

客室　雅潔　低廉　安適
中央旅館

茂博力海

經濟與產業

以前年度生產額為最高限度
使油房縮短操業
並對釀造高粱酒加以限制
防止糧穀流入加工業者

【新京】政府業已公布大豆及主要糧穀出貨統制令、與之關聯、而防止大豆並主要糧穀向加工業者方面流入、決定使油房縮短操業、並對釀造高粱酒業者加以限制、按政府方針、油房本年度生產數額、定以前年度實績為最高限度、並關於釀造高粱酒、以昨年度實績三成為限度、並關民生、經濟兩部、擬規定油房對一般民用之豆餅批發價格、刻在急於準備中、預定四月五日實施、

日印會商
暫定協定成立
印度漸接近日方主張

【東京廿九日電】在新德理舉行之日印會商、因印度方面頓示協調態度、接近日方公正主張、兩國暫定協定、遂告成立、推察該暫定協定內容、大致如左、

一、按現在規準數量、印度對日輸出棉花一百萬俵、日本對印輸出棉布二億八千三百萬碼、今後日本對印輸出之棉布數量、增加一千七百萬俵、印度對日輸出之棉花基準數量、照前為一百萬俵、

一、按附屬條項、日本如買印棉一百五十萬俵時、日本對印能賣棉布三億七千五百萬碼、

一、各種棉布、日本對印輸出比率、按照現行協定、

按此次新協定、日本如買印棉一百五十萬俵、日本對印最高輸出量、則為四億碼、以此而論、與第一次協定數量相同、日方對此次協定、尚未滿足、擬於下月再開會商、繼續交涉、努力妥洽結成新協定、

取締無滙兌輸出貨
要請業者協力
關東州廳發表注意事項

【大連】關東州當局、關於取締無滙兌輸出貨物、發表左記注意事項、要請業者協力、

關東州廳當局談

關東州管理外國滙兌規則及該施行細則中、關於取締無滙兌輸出貨物之條項、以本月二十日所發之關東局令第十四號及第十五號、已見改正、定自四月一日起實施、希望關係業者、注意左記事項、以便手續無所遺漏、

一、四月一日以後、須受許可事項項目、（省略）

二、關於提出無滙兌輸出報告書、（省略）

三、關於須受許可事項、須先向關東州廳經濟部理財課出張所（臨時滙兌局大連辦事處）、提出許可申請書、受許可後、在行輸出手續或送郵件時、向稅關或郵便局、提出該許可証及無滙兌輸出報告書、

四、關於關東州臨時輸出許可規則所定之品目、按該規則[illegible]後、希望採取申請無滙兌輸出之手續、（後略）

五、對申請許可者、如無支障、當可迅速許可、希望關係業者、在手續上、例如申請許可書及報告書等、特加注意、無所遺漏、

六、已行無滙兌輸出者、如已受許可者、則於所定期間內、如未受許可而輸出者、則於貨物到着後五月以內、須收回其代價、至次月十五日截止、報告各月配給狀況、（以輸出代價充當輸入代價之場合、手續與之相同）仍如從來、但今後對不履行收回義務或不提出報告書者、在與許可時、必處之以嚴重、故希望特加注意、

七、所謂有滙兌輸出、照舊不用許可、在行輸出手續或送郵件時、及在其後二週內、只提出有滙兌輸出報告書即可、不但手續簡易、並且容易確保輸出代價之收回、故官方亦所希望、

岐阜洋灰
置溝工場

【安東】內地遊休產業滿洲移駐之本年度劈頭之岐阜洋灰工場之安東移駐最近完了、置溝工之基礎工事、現待機械設備之到着、已岐阜裝船大連入港終了、揚貨現急列車輸送之、準備近日安東着直着手組立矣、

華北車輛會社
以資本金三千萬圓設立
華北交通總裁來連談

【大連】上京中之華北交通總裁宇佐美寬爾氏、當同貝爾秘書、乘二十九日入港之吉林丸、於歸任之途來連、在船中關於華北車輛會社設立及其他談話如左、

於華北必須有車輛製作並修繕工場、故過去計畫中之華北車輛會社、二十三日在東京舉開發起人總會、擬以資本金三千萬圓而設立、由華北交通、出資八百萬圓、其餘由大連機械、三井、三菱、住友等出資、社長決定為田村羊三氏、（前任豆信社長）副社長為荒木廣氏、（住友）尚未決定其他各董事、創立總會、預定四月中旬、在北京舉行、新中央政府近將成立、華北交通會社之使命、益加重大、今見車輛會社設立、蓋貢獻輸送者甚夥、至於資材方面、現已胸有成算云云、聞該氏預定於三十日午前十時、便乘快車、經由奉天歸任、

海路渡連苦力
三月中三十萬人
青島航路增配輸送船

【大連】入春以來、山東苦力渡連數、遂日增加、尤以三月中、預定來連三十萬人、關此各船會社、及諸關係側、早已完備輸送陣青島、天津、芝罘、龍口威海衛各航路、亦皆增配臨時苦力輸送船、現在青島方面苦力、大部輸送完了、定於三月末、全部運送完畢、大汽為增大輸送力、二十一日、以滿洲丸（五六〇〇噸）為臨時苦力輸送船、轉配於青島航路、將最終之苦力七千名限於三月末、全部輸盡云、

向大陸貨物制限
現定數量後不受理

【東京】隨伴大陸交通之頻繁化、關釜連絡船呈貨客之輻輳、鐵道省廿七日以後迄四月十五日、限制小荷物之輸送量、此期間於各驛配賦向大陸小荷物數量、達規定數量之時為停止故要早期托送、

烟所招來物議

【青岡】今（二十四）日是星期的例假、記者於飯後步至大街、即見有三五成群的民衆、（我想定是鴉片癮者們）在五相的耳語、為明瞭真象、以無意識的態度佇立旁聽、據（甲）所云的意義、係其他烟館幣放烟、獨第二管烟所驟然減量的疑點、（乙）則云或曰被窃所致（丙）說是吸戶過多乃不得已將量暫減等等的街談巷語、但是內幕的情形、未能澈底明瞭、不便妄加月旦、以俟探詢明確另誌云、

調查家畜飼料
統制共同購入

【蓋平】農事合作社為謀家畜飼料配給圓滑起見、現已通知各民戶、對于飼養家畜飼料、需用數量、即如豆餅高粱糠等、均須着實具報、以便考核施行、共同購入、以期統制徹底云、

日政府發行
公債二億圓

【東京廿八日電】日本政府、決定本月二十九日發行昭和十四年度預定新規公債之未發行額數中二億六千五百萬圓及中國事變公債二億圓、共計四億六千五百萬圓、要項如左、

（甲）昭和十四年豫定新規公債之未發行額數中、發行之券面金額、共計二億六千五百萬圓、

內計（以千圓為單位）

道路事業費	一〇八〇八、一
震災善後費	三七七四、九
滿洲事件費	五九六三〇、〇
歲入補塡費	一〇一一六、四
朝鮮事業費	一三六〇〇〇、〇
台灣事業費	六三四〇、〇
鐵道事業費	三五四〇、〇
通信事業費	一三六〇〇、〇

發行價格＝券面金額每一百圓、實價九八圓五角
發行日＝昭和十四年三月廿九日
償還期限＝至昭和二十六年六月十五日截止、
利率年三分五厘
支付利息日期＝一年二次、六月十一日及十二月十五日、
初期利息（昭和十五年六月十五日支付）每券面金額一百圓、支付七角五分、

（乙）中國事變公債
發行數額＝券面金額二億圓
價格＝券面金額每一百圓、實價九十八圓
發行日＝昭和十五年三月二十九日、
償還期限至昭和三十二年六月一日截止、
利率年三分五厘、
支付利息日期、六月一日及十二月一日、
初期利息（昭和十五年六月一日支付）每券面金額一百圓支付六角五分

滿洲輕金屬會社
撫順工場增設
安東工場謀縮少化

【新京】滿洲輕金屬會社為撫順工場增設資金調達之也見、本年一月三千萬圓之增資為斷行、資本金達八千萬圓、以來三月三十日、最終繳付徵收七百五十萬圓、該社關于六月中完成之撫順工場增設、樹立安東工場建設縮少之計畫現折洽各方面、安東工場縮少、當初之豫定計畫、改年產一萬基羅頓、該社二十六日待工場建設計畫之決定、更決增資斷行、增資額大体為六七千萬圓迄八月為實現之豫定

華中振興債券
發行條件

【東京廿八日電】日本興業銀行、廿八日發表日本政府所保証之第一次華中振興債券發行條件、發行總額二千萬圓、由官廳方面包買七百五十萬圓、銀行團包買五百五十萬圓、所餘殘額七百萬圓、則由一般公募、

一、債券總額二千萬圓、
一、利率年四分二厘、
一、發行價格、每券面金額一百圓、實價九十九圓五角、
一、償還方法及期限、迄昭和十七年四月二十日止、暫不償還、其後每半年償還三或買回三十萬圓以上、至昭和二十年四月十九日截止、償却全額、
一、本債券、由政府保証支付本利、
一、報名期限、自四月八日起、至四月十日止、
一、繳納日期四月二十日、
一、委託募集會社、（興

海外經濟電報

●銀塊
倫敦 二〇片一六分六
▲先物 二〇片二分一
紐約 三四仙四分三
孟買 五七留比一六分七
蒙脫里爾 三月 三七仙七五

●金塊
倫敦 八磅八志
紐約 三五弗

匯兌
▲美日 二三弗四七仙
美支 六弗三五仙
美英 三弗六〇仙
美喀 二仙〇四
英美 四弗〇二仙五〇
英日 一志四片三二分七
英中 四片四分一
英法 一七六法五〇
印日 九〇留比二分一

●阪神匯兌
美 賣 二三弗一六分二仙 買 二三弗三二分一五仙
英 賣 一志五片八分五 買 一志三片三二分二

●上海匯兌
對英 四片六四分九
對美 弗　分三
軍票 賣 七九圓八分一 買 七九圓八三

滿外商品電報

日際電報

美金屬股份
鋼鐵 五七弗　仙
安拿坤達 二九弗　仙

●安達坤拿 約 換算 錢跌
紐約 現行 一〇仙七九
五月 一〇仙五四
七月 一〇仙三四
十月 九仙八四
十二月 九仙七〇
一月 九仙六五
三月 九仙五五

孟買 換算 一〇錢漲
卜羅吉 二四八留比　分
沃謀拉 二二六留比四分一
達彥拉 一九二留比　分

小麥
西加哥
五月 一弗〇四仙四分三
七月 一弗〇三仙八分五

滿洲證券取引所期市況
（三月廿九日前場市況）
（奉天十間房滿洲證券取引所）

股名	開行	下市	大價	小價
滿販	四七、二	四七、五	四七、五	四七、二
滿洲重工業	九七、六	九七、六	九七、六	九七、六
東新	一四〇、〇	一四〇、〇	一四〇、〇	一四〇、〇
大新		七三、一	七三、一	七三、一
鐘紡	一七一、〇	一七一、二	一七一、二	一七一、〇
新鐘	一二一、九	一二一、五	一二一、九	一二一、五
日本鑛業		八六、〇	八六、〇	八六、〇
日魯漁業	七四、六	七四、九	七四、九	七四、六
新船		八六、三	八六、三	八六、三
營口紡織		五八、四	五八、四	五八、四
滿蒙毛織	五八、一	七五、四	七五、四	七五、四
滿鐵	七九、三	七九、三	七九、三	七九、三
電信電話	四九、三	四九、四	四九、五	四九、四
電電乙種	四八、二	四八、二	四八、二	四八、二
南滿瓦斯		七九、六	七九、六	七九、六
滿洲電業	六二、二	六二、五	六二、五	六二、二
滿洲電業新	三四、五	三四、六	三四、六	三五、五
滿洲化學		五六、一	五六、一	五六、一
撫順窯業新	三五、五	三五、六	三五、六	三五、五
日本石油		七九、五	七九、五	七九、五
新東拓		五三、一	五三、一	五三、一
東亞煙草		一〇四、〇	一〇四、〇	一〇四、〇
滿洲東亞	八〇、七	八一、六	八一、六	八〇、七
特產工業	七四、五	七四、四	七四、五	七四、四
日本鋼管		八八、〇	八八、〇	八八、〇
大連機械新		八五、〇	八五、〇	八五、〇
大連機械新		四三、六	四三、三	四三、七
滿洲工廠新		四五、〇	四三、六	四二、〇
東亞土木	三三、三	三三、三	四三、〇	三三、一

公告
關於申告主要生活必需品輸入實績之件

茲因貿易統制法實施關於左列物品必須結成輸入聯盟專任輸入事宜凡在奉天市內設有營業所並有康德五年度暨六年度輸入實績者希填具實績申告書及業務概況提交本公會以憑彙轉特此公告

注意事項
一、申告用紙 本公會統制科備有承索即發
一、截止日期 康德七年四月五日
一、檢付證件 輸入認許書或確足證明輸入事實之文件

康德七年三月二十九日
奉天市大和區協和街一段七五號
奉天商工公會

經濟部佈告第二六號
關於呈報康德五年度及同六年度輸入實績之件

為佈告事自康德五年一月一日以降至同六年十二月三十一日之期間對於另紙所揭物品如有輸入實績者應將其輸入實績及業務概況依另表樣式限於康德七年四月十日前經由所屬商工公會呈報到部合行佈告周知此佈

康德七年三月二十一日　經濟部大臣　韓雲階

關稅法另表輸入稅率表號列	貨名
一四〇	肥皂
二〇三	麥芽
二一〇	未列名果實 (甲)罐頭 (乙)其他之內 瓶裝或壜裝
二二〇	未列名蔬菜 (甲)罐頭、瓶裝或壜裝
二二二	海參
二二三	干貝
二二四	乾蝦
二二五	魚翅
二二六	魚骨、魚筋、魚肚、魚唇及魚皮
二二七	魚卵(鮮魚卵不在內)
二二八	鰹節其他類似之魚節
二二九	未列名乾魚介類
二三〇	鹽藏魚介類
二三一	未列名魚介類 (甲)罐頭、瓶裝或壜裝
二四一	乳製品(未列名者)之內 凝濃牛奶
二七五	啤酒
六一二	絲織物及絲與他纖維混合織物(未列名者)
六三七	毛巾(連製者在內)及手巾(棉製)之內 毛巾
六四〇	絨毯及旅氈之內 絨毯
七〇一	貼身衣(不論上下)
七〇二	洋服襯衫
七〇三	洋服襯領及襯袖(男子用)
七〇五	足袋(地襪不在內)
七〇六	襪
七〇八	洋服袴 (乙)棉製 (丙)其他
七一〇	手套 (乙)其他 (二)革製及以革與他物製者 (五)棉製(不論有無毛皮) (子)本色
七一五	帽子類 (乙)氈製 (巳)其他之內 布帛製
七一六	氈製帽坯(未成型)
七一八	腿絆 (乙)棉製 (丙)其他
七一九	腿帶(毛製不在內)
七二四	雨衣(用橡皮者不在內)
七二八	手帕
九三四	暖水瓶
九三九	未列名陶磁器
九四一	未列名琺瑯磁器
一一二二	喫煙用雜貨 (甲)陶磁製灰碟

小兒良藥
樋屋奇應丸
感謝！

嬌娃長竟的這樣玲瓏健美
這是母親慧眼罩的慈愛
專賴救急、治病、保健的良藥
所造成的愛兒健全體質
確是肩負東亞建設重責的勇士

主治
五疳驚風　寒氣發熱　搐搦眩暈　夜啼失眠　閉氣假死　下痢綠便　天花痲疹　體弱的子孩

價目　二角　三角　五角　豫用包 二元

總舖　大阪天滿橋　樋屋合資會社

C—11

瀋陽中國銀行

對外電話號碼如左
一、通　線　(四)二四一一　(四)二四一四
一、營業專線　(四)三三五三
以前通線(四)二四一五及營業線(二)一〇六七業已撤銷

存款	定期活期存款利息優厚手續便捷
放款	定期活期抵押放款貼現放款
匯款	電匯信匯國內外各埠均可通匯
其他業務	進出口押匯代理收付事項

新流行的照像機是現代人人所必需備之
不用暗室カテイカメラー特賣宣傳
現在的氣候正是撮影的佳期
屆時光敏號折本賤賣請速購勿錯過良機
※不用暗室手續簡捷
※幼稚的小學生亦能立壇影像

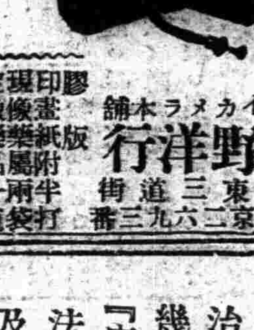

各照像機附屬品在內定價
三寸版照像機圓形三元六角
二寸版照像機方形五元
二寸版同圓形五元八角
四寸版同方形九元五角
郵費每架三角五（凡用郵票代貨金者須照價加一）
價目表函索即寄但付來郵票二分

膠印畫紙版　現像藥品　定像藥品　像屜　像台紙　說明一枚

カテイカメラ本舖
吉野洋行
新京東三道街　振替新京二六九三番

排毒調血用
福祿齊錠

主治
梅毒　胎毒　脊癆　血壓亢進症　動脈硬化症　中氣　半身不隨症　心悸亢進症　甲狀腺腫　腺病　貧血　喘息　僂痲質斯　神經痛　腦神經衰弱　西斯地里　頭痛　常習便秘

藥價
十日分 三圓
廿二日分 五圓
五十日分 十圓
家庭常用 廿圓
（各大藥房均有代售）

業經治愈之病毒
因何再發致惹起苦腦之

頭重、耳鳴
肩板、舌根發硬
關節疼痛
苦腦手足麻痺

於感染病毒之當時、業實行適當治療自以為治愈；最近是否又感前記症狀發生以致晝夜、感特別苦腦者

此種係因病毒未能徹底割除於病毒潛入體內深部之間日常飲酒吸煙之毒素再加以父母遺傳之病毒即古方醫學名詞『瘀血』血液如污濁、血行即發生妨碍結果釀成病毒症之憾、因此對『瘀血』病根之排除如使血液潔淨吾們所欲望之康健當然即可實現了、那麼怎樣能將『於血、病毒由根本排除呢、

如將瘀血病原排除
頭部清晰。血壓降低
排除於體外使血液清潔調整血行適

病苦消失身軀日壯

對『瘀血』病根之排除古來有種種研究之方策如用中蛭或吸角瀉血法稱破血劑及峻下劑等均為最良之治療法但其缺點無非稍有幾分副作用故此次發表之『瘀血療法』係補助古來療法之缺點再加以現代醫學及科學長處可穩固將病毒

宜則前記之症狀即可痊愈此際如放置侵襲至頭部即易釀成癡愚、癲狂、用本品並可防止脊髓癆、或惡質遺於子孫之虞、患以上苦腦之病症者務請試驗一次定知本劑之真價也、

欲求本療法之詳細請以明信片向左記古醫學研究所索取『瘀血療法』書免費奉贈一讀即可明瞭

（病毒性）
頭重、耳鳴、肩板
手足麻痺疼痛今完全治愈

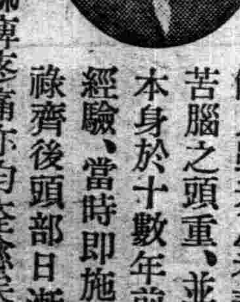

東京向島寺島（自行車業）山村留太郎

敝人雖未及老衰之年齡於二三年前患苦腦之頭重、並感肩板手足麻痺疼痛、本身於十數年前曾罹過病毒以致略有經驗、當時即施行治愈……、尤服用福祿齊後頭部日漸輕快、耳鳴、肩板、已告消失、且手足麻痺疼痛亦均痊愈矣、

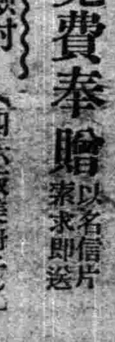

（免費奉贈以名信片索求即送）
依古醫學再加檢討（四六版美冊子）一
病毒排除
血液循環與瘀血療法

如罹此病者務須一讀
◇頭迷、耳鳴、肩酸、手足麻痺之人（中氣、神經痛）
◇動悸、氣短寢汗、冷汗腦苦心悸亢進症
◇便秘過度症頓掛苦腦失眠之人（病毒、神經衰弱）

發賣所　東京市京橋區京橋一
古醫學研究所
電話京橋（56）二五八四番　二六三八番

盛京時報
晚晨刊共三大張半
晨刊
盛京時報社

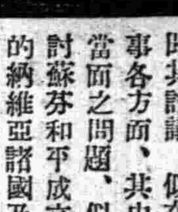
要商亦 品請 買券去
三中井

時論
暴風雨中之日荷關係（下）
（齋亦鳴）

荷政府的海防。是一九二二年計劃的。當時會組織一委員會悉心研究。其結果是五艘主力艦。六艘斥候艦。八艘驅逐艦。以及若干潛水艇。魚雷艇。可建艦程序沒有履行。東印度的海軍實力。依據一九二七年的綱領。包括三艘巡洋艦。十二艘驅逐艦。十六艘潛水艇。以及七十二架水上飛機。加上若干輕快的砲艦。便成了一支小而强勁的艦隊。至於陸軍。則編練了兩師團駐防於爪哇。婆羅洲東海岸的兩大油區。也建築了炮台屯有重兵。

一九三七年九月。荷女皇在國會席上强調着說。『國際風雲。日益險惡。故不僅應增厚國內軍力。尤須加强東印度防務。』根據該國國防部的意見。東印度艦隊擴後。頗能抵抗日本的南侵。蓋日本縱令有十倍的海軍實力。僅能用十分之一的軍艦作冒險的遠征。近數年間。東印度荷籍居民且奔走呼號。發動大規模獻金運動。巴達維亞方面有一委員會專負其責。一九三九年五月。荷政府乃決定立即建造三艘三萬五千噸的主力艦。藉以增强東印度防務。現時正在建造中者。尙有兩艘八千三百噸的袖珍巡洋艦。一艘三千三百噸的輕巡洋艦。四艘驅逐艦。九艘潛水艇。關於空軍實力。則現在已有六十八架巨型海軍飛機。以及三十架杜尼爾式飛機。

在鞏固荷印防務計劃中最重要者。爲如何增厚爪哇以外之外島。蓋外島無異荷印之屏障。屏障不固。腹地自危。關於此點。可從一九三六年十一月十八日爪哇公報所揭載的一篇荷印國防論中窺見。其要點是將全荷印劃爲若干防區。

（一）防護石油港

打拉干。岑里拍扳。巨港。占碑等產石油的區域。應以陸軍與空軍防禦之。一旦太平洋上勃發戰爭。某敵國必覬覦荷印的油區而企圖奪取之。孟加錫海峽之石油港。更是暴露在危險線上。

（二）空軍的配佈

通爪哇海之巽達海峽。以及孟加錫·佛羅萊士海。均不可不以空軍警備之。此種航空隊。以擲彈機六架驅逐機六架組成一中隊。置於一指揮官下。在巽達海峽的警備。如拉託納。丹布蘭。呲里洞。均屬於其警備範圍。在孟加錫海峽的警備。則配置打拉干。岑里拍扳。布勞拉掃於其屬下。在佛羅萊士海的警備。則配置布羅茂堯（松巴哇島）。拉蘭記加（佛羅萊士島）。及安汶於其轄下。因經濟關係。全部爲水上飛機。上述各地方。皆爲水上機的根據地。而以泗水爲大本營。泗水則設置空軍三隊。

（三）海軍的配布

以潛水艇與水雷艇確保蘇門答臘與波羅洲間。並波羅洲與佛羅萊士間海上連絡。呲里洞爲蘇門答臘與波羅洲之中心地點。可以該地爲海軍之補助根據地。配置潛水艇三艘。及水雷艇四艘。與停泊於巴達維亞之艦艇採一致行動。又以同樣的配置。駐於拉都島及茂堯島之間。在泗水之海軍。則應編艦艇二隊。

（四）爪哇的防衛

以泗水海空軍根據地之兵力。及巴達維亞要塞駐軍守備隊及空軍防守之步兵十八隊編爲三師團。以一師團防守泗水要塞。一師團防守巴達維亞要塞。另一師團爲補充師。更以騎兵一中隊增援各步兵師團。在芝拉札則設置補助飛行隊。俾取迅速的聯絡。

（五）確保外洋聯絡

由炮艦游弋海上。確保與新嘉坡。荷蘭。包爾文灣方面的聯絡。

（六）封鎖巽達海峽

爲防敵國艦艇之巽達海峽。又爲使荷印艦隊及陸上步隊之便於移動。在麥拉灣（萬丹西端）及其對岸蘇島極南端。設置十五生的半口徑之大炮。

新政府今日成立
在首都南京舉行曠古大典
汪向中外發表還都宣言

【南京廿九日電】基於中央政治會議之決定、中華民國政府、以三十日爲期、以在首都南京舉行之還都及政府各委員部會各長官就職典禮、立於順應東亞新事態之全民的基礎、更生中國國民政府、遂告光輝的誕生、三十日之典禮、爲還都式、新政府成立式、及政府各高級職員之就職式典、還都式中汪精衛氏向中外發表歷史的還都宣言、立足於法統繼承之原則、以此還都宣言代替新中央政府成立宣言、更在成立式、五院院長行政院各部長官、及各委員會長官、均正式就職、而臨時維新兩政府之解消、遂告實現、兩政府與汪精衛氏之還都宣言相呼應、分別發表政府解消宣言、更汪精衛氏決定於式典後、發表日前中央政府會議決定之十條組成之國民政府政綱、向內外宣明新政府之法統、明示代替重慶政權之更生中國中央政府威容、翌三十一日、汪精衛氏及新任各院部長官、正式以更生國民政府之名、邀請日本朝野及在南京各國使臣、舉行盛大之披露宴、一結堅固之實、在全民衆熱烈支持之下、新中央政府、今遂堂堂開始、如斯、向共同目標東亞新秩序建設、强力前進云、

英法當局討論外交及軍事

【倫敦廿八日電】英法最高會議、乃爲共同宣言、戰爭開始以來、前後六次開會之會議中最重要之成果也、兩國政府示以在未達成共同目的以前、向倒較前倍加之兵力、實行戰爭之決意、會議之成果、附諸嚴秘、處問共討議、似在外交、軍事各方面、其中關於外交當面之問題、似已首先檢討蘇芬和平成立後之斯堪的納維亞諸國及巴爾幹方面新情勢、並研究德國傾注全勢力進行政治的經濟的制壓中歐諸國之事態、英法且討議伴隨香港之蘇聯輪船扣留事件之英法兩國對蘇聯之關係、

日本二千六百年史 (30)
原著 大川周明　譯者 李雅森
第五章 大化革新

以上所述憲法、其第十二條、澈底否認當時社會及政治組織、洵是劃紀元宣言、蓋前此之日本天皇、以最高族長、統治諸族之長、非所以直接統治日本之全休國民、天下之民、各仰其族長、以奉君主、天皇治事、先飭其族長、貴族在中央、互張威權、幾無寧日、猶太子之所謂人皆有黨而相爭、地方族長、亦各交爭利、而呈弱肉强食之勢、

當時之皇室、以論其爲最高族長、固於國家有特殊地位、然就一氏族論之、其與他族、並無大異、同樣有私領、且致力於私領之增加、因之、在地方上、皇室領之支配者、中央貴族、世襲之地方長官、古來之地方豪族、各謀增其邑域與領民、而相爭不已、彼等盛行驅使人民、拓山野江澤、其利悉納入已囊、致民變屢起、彼輩於名義上、稱爲朝廷課賦、實則、恣意徵斂民財、大半自飽其腹、不過聊以餘潤進獻朝廷、當斯時也、斷言國無二君、民無兩主、剴示臣民無徵收人民租稅之權利、正可謂親準民族政治之根、而下巨斧也、次於聖德太子憲法中立公私之別、且以百姓一語、爲國民全體之總稱、亦實提倡破天荒之原則也、蓋在當時、觀公即國家、私即氏族之別、換言之、社會與國家之區別、尙未確立、朝廷初非今日所謂之政府、僅不過以最高族長之天皇爲議長之族長議事處而已、從而國民自天皇族以下、皆分屬於其他諸族之私民、尙無身爲國家公民之觀念、而聖德太子、舉國內之土地人民、明確使成爲一個組織體、謂其爲國家、且名人民全體爲百姓、視爲國家之公民、對其示明公即國家、私即氏族、應爲公而犧牲私利、以糾當時之蕭態、實徹底之政治改革也、

聖德太子、見眼前蘇我、物部兩氏之私鬪、意挽國家於混亂中、又見蘇我氏壓倒一切各族、終至弑天皇、更見有言『吾唯知大臣、未知天皇之尊』之民、太子以如此放任氏姓制度、如將出現所謂覆天之民、乃念及以佛教之信仰與儒教之道德爲經緯、取法中國制度、全在新主義上、實現新國家焉、

政務從此堂堂開始

【南京廿九日電】汪精衛氏由重慶脫出以來一年三個月、中央政府之還都典禮、於本日（三十日）午前九時、在舊都南京國民政府大禮堂舉行、爲日華事變劃一轉期之序幕、於茲展開、汪精衛氏闡明和平建國旗幟之和平之聲、如燎原之火、瀰漫中國全境、汪氏自河內至上海、領導和平運動、於昨年八月上旬、首先將中國國民黨於上海更生、指導原理採取純正三民主義、與日本作長期國交關係之交涉、一方於國內喚起臨時維新兩既成政府、蒙古聯合自治政府、國家、社會、中國青年兩既成政黨及社會上重望之人士、經南京、青島、上海三會談、而開中央政治會議之幕、決定國民政府改組還都之大綱、茲新中央政府、以和平反共建國爲標榜而樹立、以四月一日爲期、開始政務、向新中國之建設邁進、且新政府有以下特點

一、關於確定日華國交、可得日華國交調整交涉之結果、依法案本共同防共、善鄰友好、經濟提携之近衛三原則、與日本分担之東亞永遠和平之責任、期兩國共同建設東亞新秩序、

一、新中國建設之指導原則、務本總理孫文之大亞細亞主義、徹底的糾正曲解三民主義之部分、清算抗日容共之一切、於純正三民主義主張之下、期完成中國建設、

一、還都後之國民政府、打破從來之一黨專制、除去蔣介石獨裁之弊害、盡可能從速招集國民大會、謀實施憲政、於訓政期走向憲政期之階段、糾合各黨各派同憂具眼之士之中央政治委員會、於全民的基礎上、盡最高政治指導機關之任務、

一、還都後之國民政府、繼承舊國民政府之法統、對政府機構、斷行徹底的改組、一新黨政關係、且依人材本位、以登用中堅少壯人材、以謀推進政治、

一、實現和平以全國一致之體制、得以迅速且普遍的施行、對已墮爲地方政權尙高呼抗戰之重慶政權、求翻悔解體、謀和平統一、

實國民政府三十年來值大書特書之變革、不但重慶、即與援蔣第三國側之影響亦極重大、其將來殊堪期待云、

將對諸外國通告
使令駐華官署來歸

【南京廿九日電】新政府定於四月初以新外交部長褚民誼氏之名、向日本政府以及英美法德意蘇聯及其他各國政府外相正式通達國民政府還都、同時對從來於重慶政權命令下之駐外大公使館總領事館亦闡明國民政府改組還都之嚴然事實、通達爾後代重慶政權代表中國主權之旨、發即速復歸新政府治下之訓電云、

威爾斯次官謁總統
報告訪歐經過

【華盛頓二十九日電】訪歐旅行事畢、二十八日下午二時半返抵華盛頓之威爾斯國務次官選到國務院、旋即偕同哈爾國務長官到白宮、訪晤羅斯福大總統、關於此次訪歐旅行之結果、有所報告、會談自下午三時許開始、約需一小時半始畢、白宮當局、關於威爾斯次官之報告及本日會談內容、一切未有表示、且非公式談稱、羅斯福、哈爾威爾斯三者、關於此問題、均未有表示、是故威爾斯次官報告之及美國今後對歐洲政策、現下仍不詳細、美國依據威爾斯次官之報告、是否考慮新的和平工作者、頗屬疑問、

更生中國前進目標
在建設新秩序

【南京三十日電】基於日前來在南京舉行中央政治會議之決定、國民政府改組還都意義深遠之日、已在全四億民衆期望中莅臨矣、是日、政府還都佳辰之三十日、即中央政府成立紀念之日、重新向更生中國出發之中央政府、遂從法統繼承原則、名稱爲國民政府、首都爲南京、國旗爲青天白日滿地紅旗、踏襲從來之國民政府、茲捨戰火之重慶、還都於復興之南京、今代交戰過程、夢想最後勝利之重慶政權、改組國民政府、高揭『內則統一、外則和平』之標語、排除從來一時、維新兩既成政權及合法政黨、社會上重望人士、革新政府機構而以新陣容而誕生之新政府今後最大使命、自以近衛聲明中之善隣友好、協同防共、經濟提携三原則爲基礎、調整日華關係同時、對於國內、先實現全國之普遍和平、以收拾時局、中日事變、亦以此爲契機、入於新階段、對事變處理、當然劃一轉機也、回顧汪精衛氏脫出重慶後所放之和平第一聲、遂

日本亦發表聲明

【東京廿九日電】日本政府爲紀念國民政府成立向中外闡明確立東亞新紀元計、決以三十日夕刻、公表政府聲明、在石渡書記官之手、製作案文中、今晨脫稿、大抵於二十九日之定例閣議席上、石渡翰長提示該草案、有所說明、而作廟議決定、因之米內首相於同日下午、伺候宮中御機、晉宮上奏、仰求御裁可、而該聲明內容、在第一段、率直表明日本政府積極援助協力新中央政府歡化育成之堅決意向、在第二段、要求第三國對於新中央政府及東亞新事態之新認識、更重對中國一般民衆、要望協力東亞之永遠和平、而此次日本政府之聲明、爲近衛聲明闡於、處理中國事變聲明以來之重大聲明、對於中外影響至鉅、頗足重視、

華北政委會亦宣明成立

【南京二十九日電】關於臨時政府向華北委員會移行之華北諸般行政事宜、決於三十日午後、開催臨時政府行政委員會後之所設華北政務委員會議、就中一、臨時政府之解消、二、華北政務委員會會議之成立技術的手續之議決、於此會議後、豫定即向中外闡明臨時政府之解消及華北政務委員會之成立、華北政務委員會之新國旗亦與此前後『於華北政務委員會廳舍、高爲揭揚云、

（華北政務委員會稱成權能接八面）

國民政府還都之聲

全民安樂可待
津田華中連絡部長談

【上海卅日電】當國民政府向南京還都之際、興亞院華中連絡部長官津田靜枝中將發表以左記要旨之談話、對中央政府成立表示祝意、

感激帝國戰之意義由窮困中以救中國全民衆而樹立東亞新秩序、將寄與世界平和、依中國具眼之士、和平運動亦將結實、見及本日中央政府之對立、帝國當局不勝爲之欣快、尤爲於現地奉職得與維新政府等之中國側先覺者一致協力、敢人更爲感慨、表以滿腔祝意、同時更祈其有强力之發展、被推爲政府主席之汪精衛先生、亦深具有忠誠壯烈之救國心情、詳察此次不幸之事變遠因、臨時維新兩政府等既成政權廣汎與各黨各派之一切賢達之士、同心協力、招集中央政治會議、決意明示、國民政府之還都、繼承既成政權並實施憲政等、且又移入實行、實可謂達識勇斷之快舉、惟新中央政府目前之急務、即在急速與全民以和平之樂、尤其此急務中之急務即對重慶側之嫌惡、務須更使其得有普偏的實現、然由汪精衛先生領導之中央政府、根本即在地方或與一切各種機關與到處作以緊密的充實、才是絕對無二之條件如斯、再對重慶側或有對此支持者斷絕其援助之諸勢力、其能築成確固不動之新中央政府可確信也、述此所感以爲向中央政府之成立祝福同時、並

訓練本部組織
青年義勇隊改組後

【新京專電】爲使開拓工作一元化、青年義勇隊訓練獨立包括於一組織中、以四月一日爲期開設之訓練本部組織內容、尙未正式決定、豫定最近日滿兩當局、磋商結果、即行公表、大致決定如左、訓練本部採用[illegible]本部長之下、一室三部十一科制、督務室之外、設總務、監理、訓練三部、總務部掌管關於義勇隊訓練本部運營總括的業務、監理部管轄訓練所經營部門、訓練部掌管直屬關於義勇隊訓練之綜合的指導方針、對全面的運營、監査企畫之業務由督務室執行、部長、科長依本部長之委囑決定、部長位置之分配、定大致標準爲日本側一、滿洲國政府及協和會一、滿拓一、其人選於各機關已着手內定、部長階級必須簡任級、故結果[illegible]決定、有相當難已、本部長問題、依恭本要綱、暫定由開拓總局長兼任、因部長爲簡任級、本部長自須簡任最高級者或特任官級之人物、因現在開拓總局長爲簡任最高級、此點雖無困難、然當此開拓業務複雜多岐之際、兼任實際上不可能、依結城局長之希望、最近決定專任本部長、由各關係機關目下駐派之部科長人選、已大半完了、開設後採用之人員、預定約百三十名、關於地方事務、求滿拓省縣各地機關之協力、再訓練本部經營費、核出日滿兩政府補助金合計四十六萬元、關於訓練新經營經費、對日滿兩政府補助金、目下對訓練本部滿拓省縣旗分配計畫進行中、雖未決定然最少立需二千萬元乃至三千萬元云、

溫司法院長述感

【南京卅九日電】因卅日之歷史的典禮、由維新政府立法院長、新任爲國民司法院長之溫宗堯氏、當年七十四歲、乃改組國民政府首腦中之最年長者、而爲清朝之光緒皇帝時代以來、不絕活躍於中國政界、外交界之長老、値式典在前、廿九日夜談其參列式典之喜如左、

余迄今參列之典禮、其數之多已不勝記憶、惟留下最佳印象之大典禮、概仍屬第一次革命後、孫總理之臨時政府成立時之總統就任式、當時余爲廣東政府之代表、與伍廷芳博士同來南京、而南京政府代表唐紹儀君與汪精衛氏、以及今於重慶爲外交部長之王寵惠者、一同參贊、協商對於宣統帝之優遇方案、於是待孫總理、由漢口前來、乃舉行就任式、式場即今政府之大禮堂、該建築物係太平天國、時洪秀全建築之宮殿、故此種舊物、完全爲中國風彩、關於明日之典禮、汪首席曾言、『參列式典穿禮服爲妙、』蓋當一國政府之成立時、反無大禮服、實爲可笑、而汪首席、因各方面前來之人、無此種準備、似深感困難、但余以爲參列者之服裝等、如何均可、原來新政府、乃以得來東洋永遠和平之意氣而出發者、具有莫大意義、且新政府之成立、爲東亞新秩序建設之原因、東亞新秩序之建設、又爲招來東洋永遠和平之原因、故今後之式典、亦有最大意義、故余敢鞭撻此老骨、思盡微力、此式典方實爲適合於今新政府之式典如是安靜而談之該翁、滿面流露希望之色、

爲於幽境而見及本日之盛儀之幾多先覺同志之靈不禁追慕哀惜云、

（寫眞即溫氏）

安藤華南軍指揮官談

【廣東三十日電】安藤華南軍最高指揮官談話如左、

本日南京舉行國民政府還都式典、與日本帝國以眞誠相提携、向東亞新秩序建設之分担途上、踏入强力調步之新政府、見諸成立、洵不勝慶賀之至國民政府爲期日華百年親善、與東亞永遠之安定、深信帝國相携向事變處理劃一進展爲無疑事、是以我軍對其發展、致以全幅之協力與援助、爲所不惜、然對蔣政權之仍行抗日抗戰、斷行膺懲之鍾而不稍緩、期予以徹底的之潰滅也、

（寫眞即安藤指揮官）

重慶焦灼狼狽
對國父孫文有愧色

【上海廿九日電】國民政府之還都、迫在目前、重慶政權之焦燥狼狽、不堪言喻、尤其汪精衛氏所率之國民政府、爲孫文遺囑正當承繼者之儼然事實、抹煞重慶政權存在之惹義、前重慶國民黨中央常務委員會、可決對孫文追贈『中華民國國父』尊名、由重慶政權向全國通令、汪於革命後繼孫文之遺囑、爲中國民族之獨立自由、敢然向棘路邁進、不對其望塵莫及化爲共產党俘虜之重慶、但呼孫文爲國父、今焦灼之重慶其狼狽完全形諸於外、地當人士嘖嘖云、

還都籌備委員會
功成解散

【南京廿九日電】於新中央政府誕生同時向即終日呈苦勞工作狀態之『國民政府還都籌備委員會』、設置以來、已逾一月、即將卸此重責而行解散、原來該委員會委員長褚民誼氏等、爲還都準備事宜、初次來寧爲二月十五日、至三月一日始將該委員會正式設置、關於新政府使用之考試院中央黨部國立美術館國民大講堂、以及其他重要建物之接收、未出十日、即皆順利就緒、對於所接收之房屋修理、均以夜代日而進行忙作、

弘報會議第二日

【新京專電】各省弘報事務礎商會議第二日、廿九日上午九時半在國務院講堂、開會、關于新聞檢閱及出版並放送業務、由竹下弘報處參事官、有所說明、於正午稍事休息、下午一時再開、由中島弘報處參事官、關于映畫及弘報處定期刊行物、有所說明後、本日之日程即告終了、

銅牆鐵壁之防衛陣

敵機午後再來襲
毫末得逞倉遑遁去

二十九日午后一時五十五分、有敵機六架、於白晝中、即大膽現於奉天市上空、欲施行爆擊、但早即被監視所發見、當即向奉天地區一帶、發出空襲警報、由地上防空陣地、又加以猛烈之對空射擊、於黑烟濛濛中、防空飛行隊○機遂與敵機演起果敢之空中追擊戰、但敵機終不敵我方空陸一體之抗戰、僅作數分間之空中戰、即向西方遁走矣、如斯、鐵壁防衛下之奉天市、卒擊退來襲執拗敵機、於午后一時五十九分、空襲警遂解除矣、於午後四時五十分許、依南防衛地區發下敵機復行來襲之警報後、全市之各區、當即一齊鳴放汽笛、並依警報令之傳達、遂入於空襲警戒之體制、敵機現露於大奉天市之上空後、地上之防衛砲火、一齊吐火、於是敵機又未得逞、倉惶逃遁、於同五十六分、當即解除空襲之警報、而再入於警戒之管制云、

防衛訓練寫眞

(上右)奉天省防衛統監本部門額、(上左)省防衛統監本部人員工作情形 (中)大西邊門空中橫懸之標語 (下)空襲時傳達警報 (圓)○○屋上高射機關槍防衛陣

滿鐵佈防衛陣
隊員八百名大出動

二十九日晨、南滿防衛令下、立時全滿交通中樞之鐵道總局、由空襲及燈火管制、連絡兩部員、衛隊暗陸續出動八百名滿鐵防衛隊員、各就部署、佈防敵機襲來之鐵壁警戒陣、對全滿鐵路配車運轉之指令、照常完全運行云、

阿經濟使節團
離滿首途歸國

【大連廿九日電】爲赴華北滿洲視察經濟事項、並作親善交驩之阿經濟使節團副團長阿根庭通商局長德里安尼博士夫妻、金達諾夫人、阿根庭商工會議所會頭南勒爾史博士夫妻、諾西恩報記者勒內茲氏賀爾曼博士一行七名、已乘二十九日出帆之日滿聯絡船鴨綠江丸、就歸國之途、一行於出帆之前、爲新禱平穩航海而舉行日本酒之乾杯、並謂蒙諸親切招待、對貴國諸公、乞國通代致安好、此次之旅行、深爲日滿兩國之友情感激、如此隨呈以喜色、而登上歸國之途、

募集日系警長
於京·奉·哈三處舉行

【新京專電】治安部警務司按如左要領、施行本年度第二次日系警官(警長)百名之募集、應募資格限日本內地人男子、二十二歲以上三十三歲以下、身體強健、品行方正、思想堅固、身許確實者、學力、高等小學校畢業程度、四月十六日於新京(中央警察學校)、奉天(同省地方警察學校)、哈爾濱(濱江省地方警察學校)三處、一齊施行、於當日午前九時以前、攜行願書、履歷書、家族調書、方能應試、至於考試科目爲學術(作文、國語、算術、滿洲地理、東洋史)、人物考查身體檢查、合格者由考試地支給至新京之赴任旅費、初任俸五十五圓外、津貼生計費等、總計百圓餘、

華北苦力源源來滿
僅三月即達卅七萬人
鐵道總局正考慮輸送對策

因工程期迫近、山東苦力入滿者每日增加、最近由龍口、芝罘、威海衛、青島等處經大連來滿者一日平均四、千人、最多之日達八千人、集合於濟南、天津、經山海關者、每日八千人、自十八日開港、營口亦日入三千人古北口亦入三百人、一日平均入滿總數達一萬五千人、三月中總計、超豫定之三十六萬人、計三十七萬人、加家族爲四十萬人、預想四月亦不致減少、且由奉天新京、哈爾濱等幹線主要都市、向北邊地方再移動者、漸次增加、四月之苦力輸送、當在三月以上之輻輳、故鐵道總局、進行松花江上輸送及其他對策云、

與東滿連帶運送

滿鐵關於琿春訓戎間東滿洲鐵道會社線與北鮮線經由鮮鐵各驛之貨物連帶運送、定於四月一日開始、主要者爲琿春煤之運送、

嗎啡中毒
陳屍路上

二十九日午後二時、奉天市大和區松島町九番地前路上、橫陳一苦力裝束之屍体、被一通行人發現、向大和署報告、司法係工藤刑事、急赴現場檢屍、結果、判明年齡約三十歲、死因爲嗎啡中毒、並無携帶物品、來歷及其他一切不明云、

絲繭會長更易

【海城】本城絲繭公會因辦理手續有不合之處、業經當局、將會長陳佐卿停職、更換乾元號經理王愼庵、擔任會長之職云、

野球
銓衡東亞大會代表
五月中舉行預選會

【新京專電】大滿洲帝國野球聯盟、關於出席今夏東亞競技大會之比賽組、經慎重選拔考究、近已決定、經體育聯盟發表、以去年度之比賽成績爲標準、選定四組、擬於五月五六兩日在奉天舉開豫選會、於此四組中、正式推薦優勝組、至關於四組之選拔、前此已豫定爲昭和製鋼、大連滿俱、新京電電、奉天滿俱四球團、惟因關東州決定歸屬日本、故大連滿俱不能出場、結果須再追加一球團、故擬於近日舉開委員會以資決定、

開物價評定委員會徹底統制

【五常】本縣縣公署當此非常時局之下、關於民生之振興、極爲關心、業已組織經濟警察、並設置物價評定委員會、對於暴利之取締、及物價之統制、頗舉適切有效之成績、茲爲更謀統制徹底、而安民生計、特於本日由縣公署主催、召集各關係機關與商民代表等、假街村職員訓練所、開催物價評定委員會、以民心安定爲主眼、共同研討、期無遺憾云、

聯合協議會會序

【洮南】縣協和會地區本部主催、開洮南縣聯合協議會、軍政當局、與各機關代表、各分會代表均出席與議、隆重舉行、謹將開會會序列後、一、振鈴開會、二、開會式、三、開會之辭、四、帝宮遙拜、五、向國旗行最敬禮、六、合唱國歌、七、奉讀回鑾訓民詔書、八、奉讀賜協和會勅語、九、協和會根本精神朗讀、十、省本部長訓、十一、閉會、休息、十二、紀念撮影矣、

興農社急準備設立
公佈興農社法施行規則

【新京專電】興農合作社設立準備、節節進行中、合作社法施行規則、以產、經兩部之共同部令廿九日公布如左、

第一章　總則

第一條、本令稱爲合作社者、謂興農合作社、稱爲聯合會者謂興農合作社聯合會、稱爲中央會者、則謂之興農合作社中央會、

第二條、產業部大臣及經濟部大臣、對於合作社及聯合會之監督權中、左記揭示者、委任省長又新京特別市長、

(一)對於合作社代理又媒介他法人之業務之認可、

(二)合作社設立委員之任命、

(三)合作社之定款變更之認可、

(四)合作社之監事之任命

(五)合作社之參與之委囑

(六)合作社或聯合會之任命爲清算人、或報酬以及手當得受省長或新京特別市長、案前項第一號或第三號之認可時、當得有產業部大臣及經濟部大臣之指揮、監事當由市長、縣長、或旗長、以及協和之首都市縣再或旗各本部長推薦中拔取任命之省長及新京特別市委囑第一項第二號或第四號以至第六號之任命於遲滯日時、當將其原旨向產業部大臣及經濟部大臣報告之、

第三條興農合作社法規、案部令之規定由合作社向省長提出之、經由聯合會之書類、並當具有副本、向市縣長或旗長送付之、

第四條、案興農合作社法與本社之規定、由合作社向產業部大臣及經濟部大臣提出之書類當經由聯合會及中央會、並當具有副本向省長新京特別市長市長縣長旗長送付之、

第五條、案興農合作社法及本會之規定聯合會對產業部大臣及經濟部大臣必當提出之書類亦當具有副本、經由中央會、而向省長送付副本

第六條、案興農合作社法稱爲農事者爲耕作養畜、養蚕林產、水產及其附隨事業等(未完)

擴大綠化運動
植樹節日全滿舉行

【新京專電】紀念康德七年帝制向以例年四月廿日之植樹節爲中心、舉行全滿之綠化運動、本年已元爲第七次之開拓、適值友邦紀元二千六百年紀念之歲、關于樹立記念造林事業、並植樹後之保護灌漑、及其他綠化運動事宜、已行決定大綱、對此產業部在卅日會發訓令、向各省長並新京特別市長、對於愛護森林精神之普及徹底、大要如左、本年度綠化運動、爲促進國民健林之造成、市街村落之美化、農村備林之造成、以及防風林、護岸林之造成爲目標、並宜涵養敬農愛耕之精神、關於省、特別市、縣、旗、市、街、村與各協和會各級本部並分會協力、以協和會分會爲始、並各關係機關之動員而實施之、對於植林、實行技術指導、即對補植保護並灌漑、亦繼續實行之、以期舉其成果云、

國立醫大·獸醫大學
兩校長人選均決定

據東京電稱、擬定四月起開學之新京獸醫大學、由新美倌太郎中將就任校長、教授亦大概整頓、而東京高等農林學校教授櫻井信雄氏、亦決定入獸醫大、擬三十日夜九時由東京發赴任、又關於佳木斯之國立醫大校長、決定爲前陸軍軍醫學校校長寺下義信中將、而關於各教授之銓衡、目下由京都帝大正路倫之助醫學博士担當、與各帝大醫學部之十餘名交涉中、預定於六月開學之前全部決定、

南京上空展開
慶祝氣運
日慶祝機次第降臨

據南京電稱、大每東日之慶祝機『日本』號、搭乘奧村社長以下諸氏、二十八日午前十一時半安抵南京飛行場、至於搭乘朝日新聞上野社長原田九州支社長以下之朝日慶祝機、已於二十七日午後抵南京、更有同盟機亦於二十八日午後抵南京、於南京空上、展開慶祝氣運云、

京体聯足球部決定
本年日程·職員

【新京專電】康德七年慶大滿洲帝國體育聯盟新京事務局足球部新役員及日程現已決定如左、

▲日程　全滿都市對抗大會(四月十三、十四、十五)、新京各部局對抗大會(七月下旬)、新京對哈爾濱定期戰(八月中旬)全滿中等學校大會豫選會(八月下旬)對滿鐵並關東州定期戰(九月中旬)新京聯盟戰(九月下旬)

△新役員　常務委員　岡本門、友納雄三、羅仙樵

△委員　千葉幸雄、鈴木駿一郎、郭義譜、金矢雄、李成年、金恭命、郭鴻賓、

勞働票
整頓勞工　開始檢查

奉天警察廳、爲整頓勞工起見、援例定於廿八日起、開始檢查勞工之勞働票、已飭令管下八署轉飭各派出所一致實施云、

蹂躪幼女萬惡滔天
恐事敗露逃之夭夭

大東區龍江街二二號航空會社第三社宅鍋爐火夫傅書運年廿八歲、前於本月十三日、見其隣右于紹濤(住龍江街二十號)之次女秀珍、泣於街頭、遂出言相勸、詎料其居心叵測、竟將秀珍誘入鍋爐房地下室內蹂躪、其後並巧言令色、禁之於地下室者凡九日、十四齡幼女秀珍、飽受摧殘、及後傅某如長此遷延、必將事敗、遂逃之夭夭云、

設敎務部
應付在滿日人教育

【東京專電】滿洲國內之日本人數、逐上累增之一途、關於此等僑居日本人之子弟教育、從來內閣與外務省同管而進行事務、惟今日鑑於每年一萬人起碼之小學兒童增加、昭和十五年度必須新設約百校之小學校、中等學校亦有相當數新設等情形、已使僑日本人教育關係爲一元化、而歸屬於內閣、今關東局將關於設置在滿教務部之勅令案、請於樞府、而樞密院仍附託於以石井菊次郎子爲中心之石井、清水、南、奈良、荒木、二上等七委員故廿九日午後一時半在樞府事務所、舉開第一回審查委員會、開始審查、

多田部隊長巡視

【阜新】阜新警察廳、於三月二十五日、午後三時許、集合全員、在該廳門前、經警察廳長田村元、阜新市長稻葉賢一、旗長代表松岡庶務科長、參集歡迎之下頗隆重云、

阜新警察廳
開催區長會議

【吐默特左旗】阜新市公署、自開廳以來、積極計畫、刻不容緩、對於各區長人選、已均決定、故於三月廿五日、經警廳招集各區長會議、討論一切事項、次日又繼續開催煉瓦業會議云、

舉行入所式

【昌圖】本日(二十六日)關岳廟合祀之長、事先由縣公署籌備太牢之祭、上午九時縣內軍警及各機關首領齊集、由主祭官秦煥部隊長、分獻官邱郭兩科長率領之下、將隆重典禮、舉行完畢云、

對優良教育會
在京舉行表彰式

【新京專電】對於全滿教化用圖書配給事務、示有優良成績之新京特別市以下十九市縣教育會之表式、由帝國教育會及滿洲書籍配給會社主辦、二十九日上午十時、在日滿軍人會館舉行、到有主辦者孫帝國教育會長代理、王厚生司長、民生部各科長駒越滿配常務及發表彰者新京特別市教科書配給部長、由口第二國民高等學校長及各代表、由教育會津田事業主任報告表彰經過、由王厚生司長授與表彰狀、由駒越常務授與紀念賞被表彰者代表山口第二高校長有答詞、旋即閉式、

植樹節
高千穗聖樹二十株
決移植於新京神社

【門司二十九日電】以全國綠化爲目標之滿洲國、自建國以來、即以社會綜合訓練爲目的、進行國家的植樹節之祭典、目前四月十八日起至二十日、三日間、對全國民之集團訓練及其他、決定盛大舉行植樹典禮、更兼本年適值友邦日本紀元二千六百年之歷史的大盛典、對此朗貝深切體行紀念之意義、是以滿洲國之日本紀元二千六百年慶祝委員會事務局、決將日本肇國發祥地之高千穗聖樹、並新京神社、以此爲心中而進行全國植樹行事、爲移此聖樹之該事務局副主事今實美氏、已於二十九日長、乘扶桑丸東渡、上陸後、即赴宮崎、與宮崎縣廳有所協議云、

收據遺失聲明

啓者敝人於民國二十年二月間借得廣商貨款當經發給六七號押品收據一紙、於大同元年五月間刀匪變亂丟失除將貨款還清贖回押品外該收據無論落於何人手概作無效特此登報聲明作廢

聲明人柳河縣　楊柏林啓

執事人出號

大西關利昇慶胡同路東福安里七號大有豐商號執事人李福堂因有高就於三月廿六日當眾承保辭退號事、嗣後如有在外交往等情伊自己負擔與大有豐號無干除此聲明

大有豐啓

失照聲明作廢

敝者於本年一月間携帶自己領名地照來瀋城借款因不慎將地照遺失此地坐落瀋陽縣六區裕泰村西寵灣下則二十畝東至關姓西至道南至劉姓北至[illegible]斌鈺堂有者除呈請補發新照外特此登報聲明

瀋陽　楊毓春啓

遺失土地執照作廢

啓者敝人趙占元買得劉俊山地第三百九十二號一萬零五百二十四方坪宅地第三百九十一號二千七百一十方坪坐落汪二台子屯東路北南至道北至趙姓東至劉姓西至劉姓土地執照等級六十一級於一月二六日赴縣登錄一時不慎於途中丟失除呈請縣署補發外特此登報聲明作廢無論落於何人之手概作無效

阿吉堡子村汪二台子屯　趙占元啓

失照作廢

啓者開原蒿山村石旺溝屯吳安富於民國八年一月五日領有丈單大照兩件計中則地六畝南至壕北至洪姓東至道西至洪姓不慎於康德五年九月間遺失除向關係官署聲明請發新照外無論何人拾得概作無效特啓

開原蒿山堡石旺溝屯　吳安貴啓

高宅發引啓事

顯考高府君前吉林省長官公署庶務處樵公諱曉峰慟於陽曆三月二十一日即時壽終正寢奉慈命諏於四月九日即夏曆三月初二日發引恐訃不週特登報奉聞

吉林市臨江市街九六號　孤子高景溪(樂泉)淮(靜淵)瀛(星舫)濱(謂卿)謹述

啓事

逕啓者敝社今年結賬之期人員稍有更動惟有責任稍有關係者職員曲錫豐康德七年三月一日及崔鳳山康德七年三月二十五日因有高就辭退出號該等俟後無論發生任何事端與敝社無關特此登報聲明

吉林興源工廠合資會社　經理　傅昭魁啓

焚照聲明

茲於咸明鎮名房基壹畝坐落布西殺字段烏爾科屯東至正通西至劉鳳山南至劉忠權北至李春福於民國六年冬間被火焚燬除呈請莫旗公署補發新照外登報作廢

申請人　劉鳳山

焚照聲明

茲於恒勞鎮名房基七畝八分坐落布西殺字段烏爾科屯東至張明海南西均至劉鳳山北至官荒於民國六年冬間被火焚燬除呈請莫旗公署補發新照外登報作廢

申請人　劉鳳山啟

緊要聲明

啓者查維綸聖彩桂店地址奉天市大和區厚生街四段八十號六戶瀋陽區一德街三段一○四均係鄙人獨資經營今爲著手整理店務起見凡在康德七年三月廿七號以前敝號經手人如有私自對外作保以及錢財來往自登報之日起務于五日內請到本市大和區協和街二段六號二十五戶敝舍聲明如非經鄙人認可後另行補寫新章方爲有效否則概不負責特此聲明

黃國棟啓

尋租倉庫房屋

本行擬在奉天市租一倉庫或十間至二十間瓦房洋樓房皆可地址不拘如有出租者請通知大北門裡德孚洋行便安

奉天　德孚洋行

讓渡

出兌營業人洪治民於民國十九年與王忠融合資在奉天市大東關開設廻杭綢香村營業因洪治民另有他就茲將賬目貨物細墊賬目內外存欠分別清算將廻杭綢香村號讓渡王忠融名下爲業双方認可倘後廻杭綢香村營業盈虧與洪治民毫無關係除立讓渡字據存證外特此登報聲明

康德七年三月廿五日　出兌廻杭稻香村　接兌廻杭稻香村仝啟

奉天市小西邊門內藥王廟西胡同三一

辯護士　法學士　律師　松尾規矩

長電話【二七】三六三一

醫學常識

母親須知

欲保兒童健康 必當留心撫養

注意！兒童保健的幾個要點

凡是作母親的，差不多都喜歡自己的孩子長的又結實又健壯，因爲自己有了健壯的孩子，不但以爲是無上的光榮，而且更要表明自己撫養的得法，所以一般爲母親的，爲自己孩子健康計，每天都要謹愼撫養，爲要保持孩子的健康，可是還有一些母親，她們雖然希望自己的孩子又結實又健壯，可就是自己因爲缺乏常識的原故，自己的孩子總也沒有健康的一天，爲此作母親的若想自己的孩子健康，除了注意孩子的寒暖而外，更當注意孩子的飲食，排洩，並營養諸方面，因爲這些都是兒童保健必有的常識，而且又是保健必須的條件，所以深望一般作母親的，爲使孩子健康計就請注意以下幾個要點．

(一) 排洩方面 排洩這件事，這本是人人固有的本能，可是對於孩子的排洩，就當格外的注意，因爲小孩的健康與否，乃由排洩才可以證明的，就如健康的孩子，所排洩的糞便不但都有一定的時間，就是顏色也都是正常的顏色，所以由孩子的排洩上，就可以知道孩子的身體是強是弱，因爲羸弱的孩子，與強壯的孩子所排洩的糞便，是大不相同的，羸弱的孩子所排洩的糞便，不但混有未曾消化的食物，而且時間上與次數上，也是常々不定的，並且糞便的顏色也是常々的變樣的，所以這樣的孩子不但精神不振，氣色不良，就是發育上也是要枯瘦的，因爲孩子的健康與否，全是在乎排洩的如何，所以爲母親的，若想叫自己的孩子健康，就當時々顧及孩子的排洩，以免消化到不良的地步：

(二) 食量方面 大家都知道，小孩是最好吃不過的，因爲他們的頭腦簡單，也不知道吃多是有礙消化和健康的，所以一遇到吃的時候，總是戀々不捨的樣子，因爲這樣的原故，許多的孩子往々就犯了消化不良的毛病，所以在排洩上纔有種々的病態，並且有的孩子因爲食慾不節的原故，也常々會把胃腸給吃壞啦，因此孩子也多犯胃腸衰弱的病症，胃腸衰弱的孩子，不但食慾不振，氣色不良，就是精神方面，也是表示頹靡的樣子，所以母親若想自己的孩子健康，食量方面就是最重要的事情．

(三) 營養方面 按生理來說，小孩本是正在發育的時期，此期若是缺乏相當的營養，孩子的身體一定就要枯瘦的．因爲孩童的身體不靠營養是不能發育的，就如營養缺乏的孩子，當母親的雖然會撫養自己的孩子，恐怕也難使孩子達到健康的地步，因爲營養多寡與孩子的健康是有密切的關係，既然這樣，當母親的該當如何注意自己的孩子，促他們身體不致有不良的影響呢，所以希望一般作母親的，欲使孩子健康計，就請注意孩子的營養吧！

「若素」是現代最馳名的胃腸聖藥，又是近代最富營養的聖劑，服用的人，不但能使胃腸早日強化，並且又能補以無限的營養，使身體得着相當的發育，此外若是小孩服用，不但去其消化不良與食慾過飽的病症，並且也能助其胃腸強化，使排洩歸於正常，不但如此，就是營養缺乏以及發育不良的孩子，服用「若素」之後，均能給以莫大的效果，所以希望爲母親的，要常給孩子服用「若素」纔好。

若素價目

大瓶 三個月服用量 五圓
中瓶 三十日服用量 一圓六角
小瓶 一星期服用量 五角

奉天市信濃町十七番地
若素本舖

長篇漫畫 活寶貝 藥力太大

婀閥好萌 (オバルホモン)

調理月經 保健女性

女性體內若無卵巢，則不成其女性，卵巢若無卵胞荷爾萌之內分泌，則女性之特有機能仍然無由發揮，是故卵巢者，乃女性體內之根本臟器，卵胞荷爾萌者，乃支配女性健康及女性美與月經之關鍵也。

婀閥好萌即爲結晶性卵胞荷爾萌之製劑，能使女性發揮特有機能，調整月經、改良血色與血行、賦活已衰退之臟器、促進新陳代謝增進卵巢機能、保持女性健康。」

【主治範圍】

月經不順、無月經、月經痛、神經衰弱、憂鬱症、心悸亢進、腰部及四肢陰寒、失眠、頭痛、逆上耳鳴、乳汁分泌不足、不姙等。

【包裝】
片劑（百單位）五〇片 一〇〇片
片劑（五百單位）二〇片 五〇片 一〇〇片
粉劑（千單位）一〇瓦 二五瓦 一〇〇瓦

各大藥房均有經售

製造發賣 株式會社 武田長兵衞商店
滿洲總發行 滿洲武田藥品株式會社 奉天市大和區春日町十三

(39(5)112)

詳細說明書及醫師實驗報告另印成册函索即寄

人類的淋病不久絕滅

世界的大發見

療法的革命 化學的異彩 索爾蓬阿密得系多元的製劑

完全無缺的化學療法竟告成功！

今日的淋病患者眞是最造化的遇合

淋病早就成了比傷風還輕的病症！

歡喜吧！連百年的老淋都能 即日告癒

患者千百萬普濟千百萬 絕無一人向隅使有卽時回復的歡喜

好像陽光一來，百燭燈光，便失去光明一般，向來五花八門的種々淋病療法，今已失掉存在意義，因全世界的藥學者曾埋頭研究的革命的療法，卽治化學物質索爾蓬阿密得系二種成爲一劑的空前大業，今由敝廠完成，命名猛力打淋出而問世。向來稱爲難治的淋病，今已變成容易治療的病症。至此在染患淋病的全部同胞之前，闢開脫離百年苦海復登健康彼岸的唯一途徑。

本劑具有驚人的偉力，卽以服藥第一日，便能擊滅體內所有淋菌，排膿停止、濁尿淸澄、排尿回數減少、尿路痛疼解消以至痊癒，此間僅需一日乃至三日。

注射、洗滌都是不要 連醫家也都喜用

寄語患者諸君，勿再遲疑，今卽服用吧！那恰好像大洋上漂蕩中的難船，被世界第一鉅輪救助一般，可獲無上的歡喜。

靈藥的顯現 治淋界大王

猛力打淋

內服用片劑

所有淋病立刻解消
初感性急淋、惡急性淋、慢性淋、頑淋、均能卽癒
向稱難治的女淋 尚且早日痊癒
絕無不良反應及腸胃障害 絕無白檀油、代爾散（爾香）類的害毒

服用就是三天

奏效的迅速、乃爲本劑的特長，卽以三天爲一治療週期，每日三回每回三片，於飯後卽時服用，遵守三天服藥後休止、化學作用以此三天達到飽和點，大率的淋病人卽可全癒，但爲根絕復發起見，休藥五天乃至七日後再行第二週期及第三週期（各三天）服藥，至於頑症、則實行第四週期以上痊安。

適應症

急性淋疾、亞急性及慢性淋疾、淋毒性副睾丸炎、攝護腺炎、膀胱炎、腎盂炎、淋毒性關節炎、細菌尿、婦人淋疾、子宮內膜炎、子宮頸管炎、非淋菌性尿路感染、及其他因連鎖狀球菌、葡萄狀球菌、腸炎菌而起之諸疾患。

包裝 二十七片裝（一治療週期量） 八十一片裝（三治療週期量）

發行所 大學眼藥本舖 日本大阪 參天堂株式會社
各埠藥房洋貨舖等處均有代售

劉氏樂仙膏 帶藥女金丹 養血保坤丸

本堂擴充營業起見特辦開幕大紀念樂仙膏減價一月期限外埠各縣一律收半價購者勿失良機

此樂仙膏尚貼婦女諸病經血不調赤白帶下子宮寒冷久不受孕下寒虛冷小腹作痛凝滯痛腰痛腿酸經閉癆症各種疾病此皆治之

定價 小貼一元、中貼四元 大貼六元

帶藥女金丹隨膏藥贈送一付保坤丸每料三元

哈爾濱道外正陽十四道街 老福春堂批發

專治咳嗽 劉氏金丹

全國馳名皆知顧主請早試用要知久咳傷肺肺傷爲癆夜不安眠四時冒感咳嗽遠年癆傷咳咳氣弱咳嗽吐痰吐血咳嗽痰喘風火嗽嗽急服此藥戶確知有奇特之效多年不愈之咳嗽服用每盒一元一付一角

總發售處 濱江省 哈爾濱正陽十四道街 老福春堂

外埠代理處

大連 德記全棧 大連 康德記原棧 大連 德記西棧 大連 大同福房 大連 華西藥房 大連 奉泰藥房 金州 康德記 普蘭店 康德記 瓦房店 康德記 蓋平 洪春堂 營口 中西藥房 營口 豐利藥房 安東 大生東 安東 瑞祥泰 奉天 大成藥房 奉天 五洲藥房 奉天 新新藥行 奉天 大德生 奉天 大生藥房 奉天 裕泰東 鐵嶺 和發久 鐵嶺 世合堂 開原 義和堂 開原 德泰臨 開原 廣盛源 四平街 和發瑞 四平街 德發亭

四平街 裕發和 遼源 德慶會 通遼 和發義 通遼 德慶會 洮南 永和堂 洮南 德慶仁 公主嶺 三合德 公主嶺 泰和春 公主嶺 義和順 扶餘 慶昌福 扶餘 興順德 扶餘 榮盛和 肇東 同德福 新京 耀廷藥房 新京 長生藥房 新京 義和濱 新京 中西藥房 新京 五洲藥房 新京 中興藥房 吉林 五洲藥房 吉林 新興藥房 吉林 中西藥房 敦化 天和書局 敦化 中西藥房 延吉 永和興

雙城 恒泰德 江省 新新藥房 江省 錦和昌 江省 德泰盛 江省 和發源 訥河 中西藥房 訥河 錦和盛 嫩江 德泰祥 嫩江 錦和盛 泰安 德泰祥 泰安 錦和盛 克山 益發和 克山 錦和盛 克山 吉慶昇 江省 中西藥房 北安 吉發和 拜泉 錦和盛 拜泉 錦和盛 拜泉 吉慶昇 海北鎭 和發通 海倫 錦和盛 海倫 久遠長 海倫 義和盛 海倫 仁和順

海倫 復泰西 綏化 長慶森 綏稜 東發徐 海拉爾 洪順堂 綏芬河 萬發東 黑河 大同藥房 方正 和發長 依蘭 和發禎 依蘭 德慶昌 佳木斯 萬興元 佳木斯 盛發和 佳木斯 盛發祥 佳木斯 德和安 家西 錦慶盛 青岡 錦和盛 富錦 德慶魁 富錦 義和利 富錦 和發廣 肇東 義和祥 肇東 興順謙 安達站 興順源 安達站 同仁堂 甜草岡 吉盛隆 甜草岡 德全信 德和祥

甜草岡 謙和祥 豐樂鎭 同和慶 豐樂鎭 天育堂 豐利鎭 德和公 勃利 世慶宏 勃利 義順隆 延壽 興昇宏 郭家店 東和和 遼陽 義泰堂 昂昂溪 德德魁 昂昂溪 大巨堯 興隆鎭 同泰東 興隆鎭 和升祥 興隆鎭 錦和厚 北安 復春厚 通遼 洪和堂 八面城 德春同 海城 西發福 海城 素藥房 海城 新昌藥房 蓋平 威春堂 望奎 永和慶

總發售處 哈爾濱道外正陽十四道街 老福春堂

金剛藥片

補腎健腦 却病延年 添精益髓 扶陽固本

本藥主治先天不足腎經虧損遺精滑精老年經衰小便夜頻精神疲倦頭暈眼花耳作蟬鳴四肢無力腰腿疼痛形容枯瘦等症凡因腎虧所發生各症無論新久按法服用均有特効此藥純粹補劑如無病常服無腎虧之虞且其藥性和平効力宏富不燥四時皆宜 老幼可服毫無他弊無病常服爲扶養劑每日飯前服二片白水送下有病用斯藥每日飯前服四片用淡鹽水送下

定價 大盒五十片 貳元 十圓
小盒二十片 一元 半打 五元

外埠各大藥房皆有經售倘無處購買將欵匯寄哈爾濱本藥店無悞原班回寄郵票代價均可

哈爾濱 老福春堂批發

神皋雜俎

非常時期下喪禮檢討 （廿四）　（儒丐）

古來帝王。眞能了解喪欲速貧。死欲速朽的道理者。只有一位漢文帝。這兩句話是孔子有慨而發。本來不是儒家眞正宗旨。但是頗與黃老之思想暗合。文帝是黃老的信徒。最反對厚葬。所以生時一力崇儉。逝後。遺囑皆用瓦器。不許以金銀生人爲殉。文帝此舉。可謂賢明至極。也是深深了解。死人用不着什麼物質上的享受。

我們但看古來帝陵之無存。民國以來之肆無忌憚的盜墓。遺厚葬的風習。眞是大有斟酌之必要了。北京四郊。松柏參天。蓊鬱茂密者。皆是墓地。然而亂離三十年。墓地無一完整。非爲子孫伐賣。即被兵匪所掘。雖有官廳。實無辦法。誠以民國以來。紀綱掃地。軍隊所到之處。野無靑草。而軍隊不到之處。亦不免遭劫。則無知愚昧之老百姓。其破壞力初不亞於無紀之軍人。試觀古來名跡。至難保存。可以深悉其故矣。何況墓中有實。更啓盜心。承平之際。尙不可免。況在無法無天之亂世乎。葬不可厚。亦時勢使然也。

私有墓地。大多數都遭劫了。塚墓的發掘。樹木的砍伐。在在予人以極大衝動。較爲安全者。仍在公墓。是以公墓之制。亦補偏救弊之最良辦法也。甚望其有實現之一日。

右文拉雜書之不成文理。然而時際非常。百物缺貴。於喪葬之事。亦有不容忽視者。宜如何改善。使達理想之境。是在官民之如何努力矣。（完）

生命之舟

‖石川啄木作‖　（劉琛譯）

海中埋着珍珠─詩意的。
在浮藻底下探尋着。
風信草的花香。
生命之舟。
奔馳在築滿鳥巢的岸旁。
好像海燕的麗羽。
彫畫着愛神的帆章。
從怒號的靑潮地沫中湧出來。
遠方的海面。
炎陽的夕輝。撼着夢之城。
靜立着。看夏日的彩霞。─
隱約的天涯路。開了霞霭的門。
歌的珠。波浪的穗。繼續冲來。
─愉快深深撼着胸懷。

※

在悲哀之世的黑潮沫中。
空心的椰子。
無目的底漂流着。
人們說它。『不知天涯在何處！』
死的疾風。
捲起悲歌着的青海。
（遮着光明之窗的上帝。
又舉起瑪瑙之盞了！）
噢！我爲什麼。又駛着巧妙的小舟？

山西梆子 （狂）

▲寧武關

山西梆子之寧武關。與崑曲不同。其武紅飾周遇吉。飾盔。綠靠。素臉。掛黑三。大黑飾闖王勾水白。二黑飾一隻虎勾白臉。斜紅腦門。或肉腦門。老旦飾吉母。青衣飾吉妻。小生飾吉子。丑飾家院。全劇計拜壽。鏖戰。殉難。救火。自刎諸折。此劇老旦亦頗吃力。甚難做到好處。拜壽時責子當報國盡忠。不當拜壽全孝。大段念白。聲色俱厲。而忿怒中寓有慈愛。實難表演。及聞兵敗。逼其媳孫自盡。十足忍恨。而死後頓現慘苦之色。及將屍體安置後。舉火焚房。賜家院銀兩。令其逃走。家院亦自碰而死。又頓現悅色。念白有曰。『忠孝節義。俱出在我周門之中。令人可喜呐！』大笑三聲。（而最後一聲調最悲苦。不忍卒聽）赴火而死。飾此角者。須於急亂中而能鎮靜。方爲稱職。以咬牙老旦演之最好。周遇吉鏖戰不利。又聞府中失火。急回軍救火。被闖兵肋下射中一箭。又中一箭。頭部額之正中又中一箭。太陽處亦橫貫一箭。腦漿迸裂。血流被面。然猶力戰不止。救火時之撲跌。中箭時之勁斗。須與火彩鼓點。湊合一致。方爲生色。此劇之撒火者。亦須有相當技術。蓋火彩（係火紙捲松香末）有『滿堂紅』『一條線』。『滿天星』。『扇子面』等等之名稱焉。末場遇吉被焚成爲炭人。自刎而死。殭立不動。經闖王三拜之後。殭尸乃倒。倒尸之身段。須有實在工夫。方能輕巧美觀。禿紅飾此角色最佳。但不輕演。演必有彩錢也。（完）

還鄉記 （弗克）

『年』已經迫近了。鄉下凡是自己養飼肥猪的人家。都準備要宰年猪了。外祖母因爲要趁着我們在那裡。所以要把〃年猪〃提前殺一口─那天早飯後情形變了。夥計們都不去套車拉糞了。外祖母忙着到廚房裡去吩咐什麼。不一會兒。一個穿着油膩的衣服。臉色灰黃的挾了一個灰布包的人從大門走進來。後面還跟了一個抗着一桿大秤的鄉下人。他們一直走進廚房去。我知道那是猪兒的敵人（屠戶）來了。我的精神突然有些不平靜。我聽見猪兒開始在叫了。一些人拿着圈套（捉猪的用具）在院子裡追逐牠─猪兒─四面兜圍牠。牠知道牠的生命就要失掉。牠瘋狂的四下跑撞。斷聲的叫着。那聲音再難聽不過。把我的心懸起來。牽扯得發痛。我終於埋下頭不去看。記得我小的時候到外祖家來偶爾遇到殺年猪的時候。我就最不愛聽那猪的叫聲。那時幼小的心靈。不會去分晰。只是也覺得聽了不好過。但現在却給它拘起了我心腦中的一些複雜的問題。我看見人們的臉。都是在平靜上罩上了一層喜悅。他們歡喜着吃年猪。年就快來了。他們一點不去想到猪兒那最後一刻的難挨。

影寫眞　歸化王昭君墓

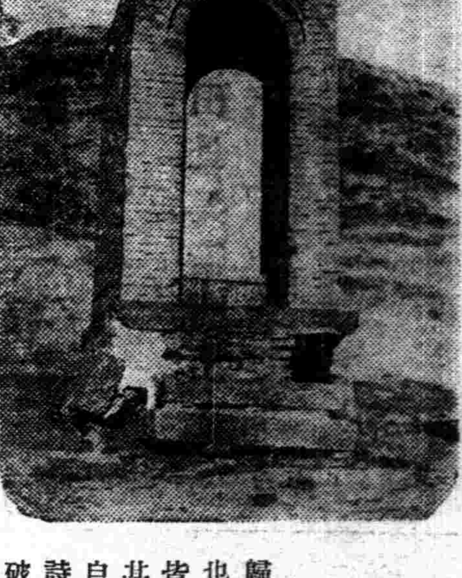

青塚即漢明妃王昭君墓。墓中情況。前已有人談及均誌本刊。按青塚在歸化城南二十里。蒙古人稱之爲『特木爾烏爾虎』。意即靑草繁茂之墓也。昭君爲王穰之女。年十七。元帝納入後宮。帝嘗命畫工繪宮嬪像。人皆賂畫工描其美姿。昭君不肯。故像甚醜。後匈奴單于向帝求美人。帝以其不美。即遣之往。旣而悔之。昭君託琵琶抒其恨。單于死。昭君乃飲毒自決。移葬於此。遂成漢蒙抗爭一幕悲劇。而爲文學戲曲之題材。常建有詩曰。『漢宮豈不死。異域傷獨沒。萬里馱黃金。蛾眉爲枯骨』。可謂道破哀情矣。◇─圖即王昭君墓及石碑。

女性美與嘴紅的盛行 （上）　（雨擧）

如果現代有一個像溫克爾的人。睡了五六年夢醒之後。回到紐約城的老匯。一定會感覺得驚異。以爲現在的人得了一種流行病。並且只影響於女人─年青的婦人和不甚年青的─這種病是嘴唇患猩紅熱。以前祇限於戲台上的面部化裝。現在却很傲然的跑到街上來了。以致全世界都變成了戲台。

還是什麼緣故呢？

時髦不是一定要合乎道理的。因此一時風尙的時髦。我們很容易造出理由來解釋。但是。即或在這極流線型化的世界上。種種時髦並非完全是由巴黎創造出來的。而且由一般人和天性的心理所造成。永遠準備着去改進自然的本色。紅嘴唇便是代表新鮮的熱血。豐富的活力。黃金的青年時代。以及其他等等。

天生人類便是紅嘴唇。藝術便使之加紅些。其實說起來。這種把戲並不是新有的。在上古時代人民。紅嘴唇。就看得重要了。印第安人在打仗時。身上塗着彩色。使敵人見了害怕。好裝飾的女子。也是想加上顏色。幫助她得勝利。使那些想秀麗女子的男子想得更利害些。因爲天工和人爲的眼光。都以爲愈相反則愈美。因此皮膚愈白。便愈可襯出紅色的嘴唇（或是襯出臉上的黑斑）而愈紅的嘴唇。則也愈可襯出臉上那種加了粉的白色。

詞人・秦七・黃九 (4) （恨）

念奴嬌。『斷虹霽雨淨秋空。山染修眉新綠。桂影扶疎。誰便道。今夕淸輝不及？萬里靑天。姮娥何處。駕此一輪玉。寒光零亂。爲人偏照醽醁。年少從我追遊。晚城幽徑遶張園森木。共倒金荷。家萬里。難得樽前相屬。老子平生。江南江北。最愛臨風笛。孫郎微笑。坐來聲噴霜竹。』遺詞却是從東坡大江東去詞學得來的。已入豪放的蹊徑。拿東坡詞來比擬。未免顯然粗率些。不如東坡那樣峭健高致。譬如他的浣溪沙。『西塞山邊白鷺飛。散花舟外片帆微。桃花流水鱖魚肥。自庇一身靑箬笠。相隨到處綠簑衣。斜風細雨不須歸』。像這首直逼近東坡。深思遠致風格。也像當有東坡的胸懷。方有此種吐屬。惜乎！此類詞。山谷卷裡。太不多見。（有將此詞載入東坡集實誤。大有埋沒山谷了）以上是山谷學東坡的明證。說他的詞是像柳七的。也自有見處。例如沁園春。『把我身心。爲伊煩惱。算天便知。恨一回相見。百回作計。未能偎倚。早覓東西。鏡裡拈花。水中捉月。覷着無由近伊。憔悴鎮。花銷翠減。玉瘦香肌。奴兒又有行期。你去即無妨我共誰？向眼前常見。心猶未足。怎生禁得眞個分離。地角天涯。我隨君去。掘井爲盟無改移。君須是。做些兒相度。莫待臨時』。

內科秘錄 195

本間和卿先生原著　（客亭譯）

吐乳者。又謂之吐哯。多發於初生七八十日之後。始而雖見爲輕證。後必變慢驚風而死。因係至極重大之病。故最初輕證時不可忽視。須向病家告知其大病而加以療治。是則父母之遺毒而關聯於血脈者也。若有一兒患吐乳而死。則其次兒與其又次之兒。亦患同病。有一家兄弟四五人均因吐乳而致死。或有因吐乳怕死第二之小兒。其次兒不與以母乳。倩乳母哺之而得免吐乳者。考此病因。與大人之脾疼反胃等同。想似從脾胃之虛冷而起也。小兒之脾胃尤爲薄弱。所以虛時不能消化乳汁。腸亦從而怠其輸送之職。大便秘而不通。乳汁則停滯於心下。故發生吐乳。初生者因僅飲乳汁。不食膏粱。雖不致損傷脾胃。然其母及乳母常恣意食膏粱之物。則乳汁自然濃厚而傷脾胃。故吐乳者。以王公大人及市井富豪家之小兒爲多。田野貧窶之小兒則至少者也。初生之小兒。大便日三四行。且以快利爲宜。若大便秘結時。不可等閑視之。因多爲吐乳之兆。早經留心。日用草兵丸二三粒得快利。有免吐乳者。初起大便秘結不通。因食乳溢飲。故乳汁停滯於心下。默默然而氣爲之塞。遂吐乳也。吐後精神立即開展。持玩物復笑語如常。須臾而又腹飢食乳。飽悶而又吐乳。隨吐隨飲。隨飲隨吐。每日至五六次。或有吐黃水者。可與以快利之丸藥。大便通時。雖有一時爽快而吐乳亦止者。又經二三日而再發者也。吐乳久時。自利青便。或有成暗綠色者。身體黃瘦而愈食乳。一刻亦不離開乳房。其間又食飲餅餌。常忿恚啼泣不止。遂發驚搐。高聲固勿論。即響欬等亦驚。直視上竄搐搦。每日至三四發。即慢驚風。定爲必死。黃瘦甚時。印堂及左右太陽之邊。多現靑筋。變慢驚風而後。下如靑菜汁之大便愈多。尤爲惡候。不論大人小兒。大便成黃色者。膽汁之溶化也。下青綠色者。膽汁之凝滯也。

無線電　放送節目

三月三十日（星期六）

午前

七、〇〇（新京）國歌
七、二〇（新京）格言不辱其身、不羞其親
七、三五（新京）初等日本語講座高宮盛逸
八、〇〇（新京）清晨音樂A大提琴獨奏大提琴組曲『黑路下短調』…里嘠作曲B管絃樂意大利狂想曲…恰可太斯基作曲
八、二〇（新、奉）氣象
八、五〇（新京）建國體操
一一、〇〇（哈爾濱）家庭講話教養講座『新聞之讀法』郭志岸

午後

〇、〇一（新奉）新聞
〇、三〇（新京）土曜音樂提琴亞利山大鋼琴伴奏芝辻賢三（一）瞑想曲…古拉斯歐夫作曲（二）小圓舞曲德利固作曲（三）歐律普達路苦伊作曲（四）米羅地茶伊潤夫斯基作曲
四、四〇（新奉）新聞
六、〇〇（錦縣）兒童唱歌錦州市私立育賢國民優級學校趙雅如外十名指揮馮桂蘭伴奏李淑換（一）小明星（二）孩童遊戲（三）永別了我的小弟弟（四）磨豆腐
六、二五（新京）中等日本語講座
七、〇〇（新京）新聞慶祝中華民國國民政府還都記念特輯第一日
七、三〇（東京）致詞日本內閣總理大臣米內光政續（南京）講演汪精衛
七、五〇（新京）吹奏樂新京軍樂隊指揮山田慶藏（1）愛國進行曲（2）序曲『黃金之冠』（3）協和行進曲（4）大陸進行曲
八、一〇（哈爾濱）古箏獨奏（1）天下大同（）鳳翔歌（3）八仙慶壽張鶴鳴
八、四〇（新京）話劇『復興線上』新京文藝話劇團編導洪流
九、一〇（奉天）岔曲與單絃A岔曲『春明賦』B單絃『八仙祝壽』榮華庭
一〇、〇一（新京）新聞
一〇、三〇（新京）錄音廣播

滿映演員近照 (2)　（趙玉珮）

歷朝詩學史 【134】　（范旭生）

▲子昂與張九齡

初唐之詩踵陳隋之後。猶有齊梁宮掖之風。雖如初唐四傑。亦未能盡洗六朝豔冶之習氣。至陳子昂張九齡出。始力掃纖靡之作。直追建安之體。超然復古。而開李杜之先聲焉。

陳子昂字伯玉。梓州射洪人。文明初。舉進士。武后擢爲左拾遺。聖歷初。解官歸。其後爲縣令段簡以罪怨投於獄。憂憤而卒。其所作感遇詩三十八首。盡脫六朝之弊。而振唐代之詩風。與阮籍詠懷詩。殆異曲而同工。彼嘗說明其自已之立脚地曰。『文章道弊。五百年矣。漢魏風骨。晉宋無傳。然而文獻有可徵者。僕嘗暇時觀齊梁間詩。彩麗競繁。而興寄都絕。每以永歎。竊思古人。常恐逶迤頹靡。風雅不作。以耿耿之也』。韓昌黎之詩曰。『國朝盛文章。子昂始高蹈』。王阮亭曰。『奪魏晉之風骨。變梁陳之俳優者。陳伯玉之力最大』。唐書亦謂。『唐興文章承徐庾餘風。天下祖尙。子昂始變雅正。初爲感遇詩三十八章。王適見之曰。且必爲海內文宗。乃請定交』。觀此則子昂之重也可知矣。

感遇詩

吾愛鬼谷子。青溪無垢氛。囊括經世道。遺身在白雲。七雄方龍鬥。天下亂無君。浮榮不足貴。遵養晦時文。舒之彌宇宙。卷之不盈分。豈徒山木壽。空與麋鹿群。

聖人不利已。憂濟在元元。黃屋非堯意。瑤臺安可論。吾聞西方化。清淨道彌敦。奈何窮金玉。雕刻以爲尊。雲構山林盡。瑤圖珠翠煩。鬼功尙未可。人力安能存。誇愚適增累。矜智道逾昏。

本報 文藝懸賞徵文

自本日（三月廿八日）起至五月底截止

本報自前淸光緒時代創刊以來、迄今已經三十餘年、此三十餘年間、向以提倡文化奬勵學術爲職志、除於『神皋雜俎』及其他副刊盡量介紹中外學術文藝譯著文字外、復有『新年懸賞徵文』之設、而近年新設之『盛京賞』、亦即鼓舞讀者注重學術文藝冀再上達之理想耳、方今滿洲國肇基八載、且逢東亞新秩序建設之秋、獎勵學術、理所當然、而鎗後國民本建國精神、其能助長時代文化、於文藝一道將有獨自創造、足予新國家以無限光明、此亦勢所必然之事也、本報爲應上述要求、提高文化水準、鼓舞國內文藝作家、茲特掬誠有『文藝懸賞徵文』之舉、甚望海內作家、不吝珠玉、予以賜教援助、則所願也、

徵文簡約

一、此次懸賞徵文、限定爲普通純正文藝、取材以適合興亞精神者爲最歡迎、
一、徵文體裁、以中篇或長篇小說爲上、劇曲、詩歌等次之、（限定通俗語体文）、
一、徵文不限定題目、由作者自擬、（但題目不得過長）
一、徵文投稿期、自本日（三月二十八日）起、至五月三十日截止、
一、徵文當選者、其版權即歸本報所有、
一、應徵投稿時、須注意事項如下、（一）須以鋼筆在稿紙上而書寫、（二）封皮須書明『文藝應徵稿件』（三）註明筆名、本名、原籍、及現住所、附以學歷、經歷者尤佳、（四）稿件落選時、欲索原稿、須先附郵票、容後寄回、（五）稿後須署名蓋章、以便領賞、
一、徵文當選者、預定六月下旬在本報發表之、

賞額

一等一名　賞金國幣三百元
二等一名　賞金國幣一百五十元
三等一名　賞金國幣五十元
（選外佳作僅予披露無賞）

推薦

此次懸賞徵文、旣以鼓勵作家、及選拔優秀創作爲前提、故對一等當選者、如其作品堪稱佳構時、除可獲得賞金外、決由本報文藝懸賞徵文審査委員會向本報本年度『文藝盛京賞』審査委員會、或國內各機關重要文藝賞審査委員會推薦、爲各賞之候補作品、此實國內作家發展天才之良機、諒讀者諸君、自當踴躍爲文應此徵求也、

元旦自題小影 （息侯）

誰云相見一回老。我覺過年更見少。從此年年學少年。見人我祗對他笑。（小影獨立微笑）。

留眞今復再留聲。言笑且留一日名。何事爭功圖紫閣（舊藏紫光閣功臣像二幅）。功人功狗早同烹。

輓溫文節公毅甫同年赤

身臨焉用文。不如死矣。時窮乃見節。其能瞑乎。

放送話劇　復興線上

此劇由新京文藝話劇團演出。編導。洪流。梗概如下。

復興大陸農場的會議開完了。農場的趙經理已然決意向復興當前的問題和復興後的百年大計去努力。然而在趙經理和劉技師努力的正面。却投來一個暗影。農場職員馬茂如開始玩他的出賣主人與朋友的把戲了。忠於職責的打字員牛女士爲趙經理打成的計劃書失去了。這分明是馬茂如勾通土匪設計偷去了以便破壞這新興的事業。劉技師却蒙了不白之冤在王村董和趙經理等審查之下。他們明白了是馬茂如之所爲。在這個時候匪首郝老四來投降了。意外的把丟失的計劃書也帶來獻上。郝老四看了馬茂如偷來的計劃書。他完全明白了趙經理的爲人。一些自私也沒有凡處處是爲流離失所的老百姓們設計。趙經理的赤誠感動他來投降。並且將馬茂如處死。在復興線上。和平正義已然揭起戰勝一切信念的旗幟。

東郊訪古記 162

『聖人達海』研究及其墓碑舊址之見聞　（小天）

（六）達海墓地之今昔

回憶民國七年秋季吾從已故遼陽張知受先生初習洋畫寫生時。畫友郎君童雋。嘗以東塔爲題。取日本名畫家南薰造氏善繪富士山百景之意。屢在東塔萬泉河一帶。携食物。負畫具。相偕擇古樹孤墳。或茅舍廟宇。以東塔爲背景。而試作寫生。此際東塔附近。因徐世昌所設之農林學校有一大試驗場圍繞塔前。且此場潛淡經營。恰值十年。綠樹成蔭。百花競秀。而一角朱廈。點綴其間。風景尤爲幽美。其西赴大東邊門大道以北。盡係菜圃農田。道南則少數村舍外。多爲荒塚。且舊兵工廠一帶。本無何等建築。其與東塔農林學校同其形式而規模相仿者。則僅有東三省測量局及測繪學校一所而已。測繪學校東南較大村落。則爲三幢碑村。而其周圍古墓之畜松茂密形態完整者。在北則有文祥之墓。在南則有潘姓之墳。餘則冷落圯毀。或有碑而無墓。或碑毀而墓存。吾雖取不少墓景。信手塗於紙表。然吾時年十六。不惟讀史無多。且亦未識考古爲何事也。一日。從張先生越高梁地。偶至達海墓前。因遊行疲憊。吾等携有甜瓜數枚。小坐蛟龍碑趺頸。啖以解渴。且啖且讀碑上文字。始知此墓即吾母恆言之聖人達海安葬之所。蓋吾母爲滿洲女子。姓莽克德立氏。莽克德立一語。漢譯則爲富字。富姓爲滿洲望族。其某世祖莽公嘗曾任康熙時代左都御史。亦工書滿文之一人。而熟悉達海生平之掌故者也。

文・學・偶・談 （下）　（芭蕉）

及明。靚粧在臂。香在衣。淚光瑩瑩然。（獨棠于西廂而已（元稹會眞記）

余閒居寡歡。兼此夜已長。偶有名酒。無夕不飲。顧影獨盡。忽然復醉。旣醉之後。輒題數句自娛。紙墨遂多。辭無詮次。聊命故人書之以爲笑耳。（陶潛飲酒）

元豐六年十月十二夜。解衣欲睡。月夜入戶。欣然起行。念無與樂者。遂步至承天寺。尋張懷民。懷民亦未睡。相與步于中庭。庭中如積水空明。水中藻荇交橫。蓋竹柏影也。何夜無月。何處無竹。但柏少閒人如吾兩人耳。（蘇東坡記承天寺）

一日天寒。熱火煮荸薺熟。婢削之盈甌。予自外入。輒取食之。婢持去不與。魏孺人笑之。又云孺人每令婢倚几旁飯。即飯。目眶冉冉動。孺人又指余以爲笑。（歸有光寒花葬志）

一日。大母過余曰。吾兒久不見若影。何竟日默默在此。大類女郎也比去。以手闔扉（項脊軒記）

坐潭上。四面竹樹環合。寂寥無人。凄神寒骨。悄愴幽邃。以其境過清。不可久居。乃記之而去（柳宗元小石潭記）

今日李秀才來相別。因以小舟載酒。飲赤壁下。李善吹笛。酒酣作數弄。風起水湧。大魚皆出。上有栖鶻。坐念孟德公瑾。如昨日耳（蘇東坡赤壁）

公退之暇。披鶴氅衣。戴華陽巾。手執周易一卷。焚香默坐。消遣世慮。江山之外。第見風帆沙鳥煙雲竹樹而已。（王元之黃岡竹樓記）。

很好的小品文。像這樣的閑適而又幽默。至要你能靜靜的去領略。他也足以給你快樂嘯幽的感覺吧總之。思想是文學的主幹。也就是文學的靈魂。而詞句却是他的軀幹。有了軀幹而沒有靈魂。就好像泥塑的土偶和紙做的紙人一樣。所以大凡是一個偉大的文學家。多半也都是一個偉大的思想家。

日滿華空輪開到時刻 自四月一日起改正

【大連】應現時代要求之速力增進之定期航空路、自四月一日起、由日滿華一方、爲全面的改正、但以大連爲中心之主要者如左、

大連—北京線（每日一來回中華航空）

	現在	改正
大連開	午後二時	午後三時二十分
北京到	午後四時	午後五時五分
北京到	午前八時三十分	午前七時三十分
大連開	午後十時二十分	午前九時十八分

經由大連之北京東京線快航（每日一來回日航）

大連開　午前時三十分

東京到午後五時三十分

東京開午前六時三十分

大連到午後二時五十分

以上二線可互相連絡、即由東京而來之旅客、可於當日再轉搭飛機赴北京、而由北京欲赴大連之旅客、亦可同樣於大連經由新京連絡、又義州平壤京城、大邱、福岡、大阪、名古屋而達於東京之日航地方線、日將此航行爲由大連經由京城米子、而到達於東京者、又依大連北京線之開通延長於大連大阪間、同時以前大連福岡間之航路、並大改正其時刻云、

新京醫大（見學團）六十八名赴日

（大連）參觀日本之新京醫大滿系學生六十八名由淸水助敎授引率、乘廿七日大連出帆之日滿連絡船扶桑丸出發、

警察第一期 訓練修業終了

【五常】本縣警察官訓練所、第一期開所以來、經訓練主任警佐王鳳林、以下各敎官、皆能以身作則、熱心敎導、以及各學員、均爲各警察署所現任之優秀警察官、尤能循規蹈矩、奮勉上進、以致成績斐然、頗得各方好評、茲已於日昨修業、期滿、在各機關首領蒞臨之下、舉行終了事云、

第四協和分會 開常務員會議

【開原】協和會開原街第五分會、爲推舉縣聯協之見學者、本月廿三日午前十一時、開催常務員會議、經各常務員研討結果推舉趙良玉君爲見學者、然後對六年度至現在之會費收支討論及報告、併對辦公場所、及新會員增加方策、加以研討云、

防衛訓練終了 全般成績優良

【法庫】本縣隨同奉天省下各縣實施之防衛訓練、訂於本月二十二日開始、在當日午前八時、全城遂入於緊張之狀態、開始防火消毒救護等種種演習、各班動作迅速進退有序、活躍狀況、情景逼眞、而通信班之工作、尤爲靈敏

植田省本部長 贈○○部隊慰問袋萬個

【吉林】於昨年協和會省聯合協議會提出之要求對樺甸地區肅淸工作物心兩面的援助案當經決定任省本部長依該決定植田省本部長二月廿八日對○○部隊贈慰問袋一萬個、以表對日滿軍警感謝之意、部隊非常感激云、

縣方訓令各村 嚴防野火發生

【遼陽】查現在正値春令、風高物燥、最易發生火災、以是縣公署、訓令各街村、關於淸明掃墓、應予特別留意、勿因紙火引起火災、以免山村美化之毀滅、茲將訓令要項詳錄如左、

一、公有村地淸明前後三日間、農村備林應派人夫終日巡視、

二、不論公私有村地內及林邊附近禁止燒紙、

三、私有林於上坆期間、各自應派人監視切勿玩忽云云、

縣聯合協議會 整理議案委會

【五常】協和會五常縣本部、鑑於康德七年度縣聯合協議、行將開催、對於一切事務、現已準備就緒、惟各分會提出之議案、計有二百餘件之多、但其中案由類似、目的相同者有之、與已實現、或實現不可能者亦有之、亟應加以徹底研討、期無遺憾、特於日昨召集各幹部委員、開催提案整理會議結果決定提出者、計四十九件、均爲暢達民意重大之問題云、

縣聯合協議會 提案整理會議

【五常】協和會縣本部、爲期宣德達情之徹底起見、本年度擬再遵照中央之方針、舉行縣聯合協議會、茲由佐藤事務長、與各關係機關連絡之結果、決定於下月十三、四五日、三日間開催云、

大連埠頭事務所 昇格爲埠頭局

【大連】大連埠頭事務所之埠頭局之昇格、已見於二十七日發表、惟並未見人事之發表、故關於飛躍的擴大之大連港運營應誰担當歟、新部門之椅子又造成新話題之中心、而二十八日海運關係者爲探訊此事、朝來頻頻出入於埠頭事務所之門、對於一手承當與事變後驚異的發展相伴隨之諸種煩雜問題之折田所長、與以援助而繼續活躍之平井副所長滿面含有已放下重担之神情、微笑而言曰『停泊船見減少、而運到之貨物亦有漸減之徵、且已揭有「埠頭局」之大門標、今後與海運業者間之折衝、將亦能圓滑進行、實爲愉快之事現在約五十名之埠頭從業員今後更須增員、而新課股之部門眼前亦告不足、故對於事務所難之解決、早已使人頭痛矣、

監察各署狀況 科長巡視完畢

【法庫】縣公署爲期警察規律之增長、及素質之向上、由警務科長袁作魁氏以下警務主任曲尉劉煥文等數名、於本月十三日起至二十二日止、亘六日間分赴管下各警察巡視、巡視要領爲點檢及操練檢査執務狀況檢査、備品及貫與品檢察、茲經巡視完畢閱巡視各署之成績、亟爲良好云、

爲濟敎師生計 調査敎師家族

【遼陽】縣公署因鑑物價提漲、爲敎師者收入不能抵出以是之故、飭令各校敎師、限於四月上旬、將家族調書填竣送縣、以便審核發給津貼云云、

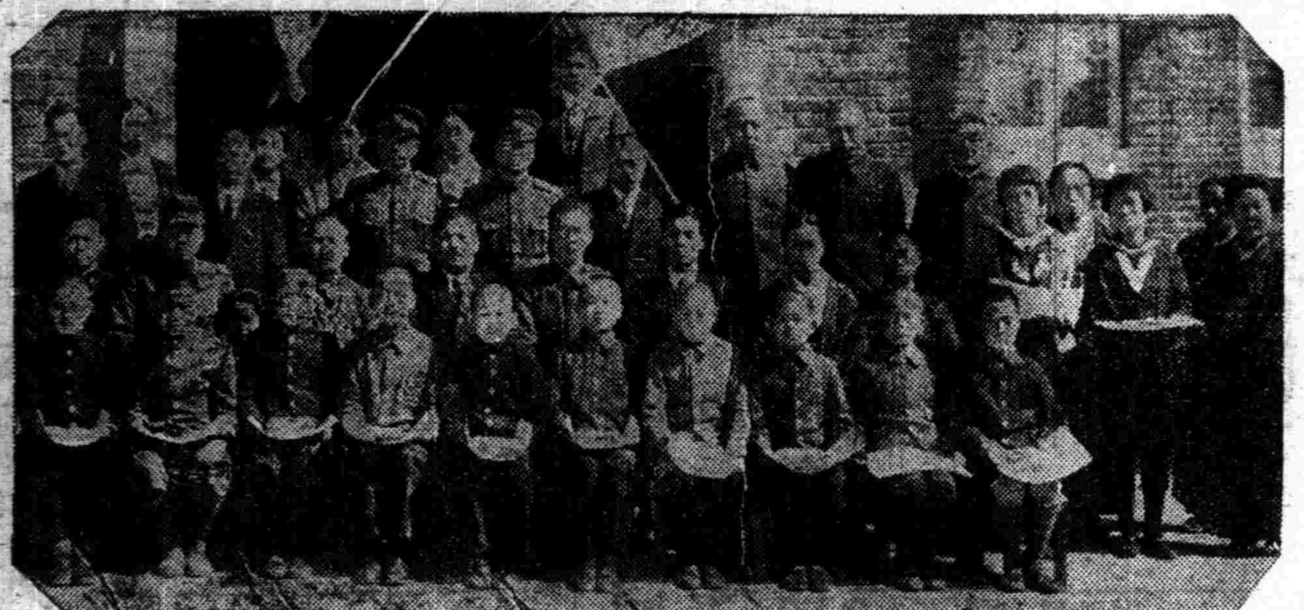

新京醫大 安東傳染病院 建築費預定二十四萬圓

【安東】投下二十四萬、豫定建造之市立傳染病院、四月中旬於六道溝敷地一萬六千平方米動工、計建平房二千百三十三坪之建坪、可能收容患者百名、市公署保健衛生科、進行着手設計、故在理想的傳染病院設備之點、堪稱全滿第一、又該病院大體豫定八月末完成、

實施戶口調査

【阜新】進新警察廳、城內警佐分所、警務主任吳不章、自到差以來、努力整頓、不遺餘力、鑑於民籍法、及兵役法、實施在即、並本所管內戶口、尙未澈底調査、迄無統計數目、對於諸般施政、均感困難、伴隨新廳之成立、爲確立警察基礎計、故在本所管下、一齊實施戶口調査、以資發揚警察之實績、而收到確實的效果、茲由三月二十五日起、至三月卅一日止、計七日間、全般分爲六個區域調査、責任分坦、計劃妥協、第一區直轄派出所、與警佐監督、第二區東門派出所王警尉監督、第三區北門派出所、敖警尉監督、第四區爲特殊區、全所管下日本人、歸藤本警尉調査以上業經着手實施、定能收圓滿之效果云、

警務廳長蒞蓋 訓示警政方針

迨至午后八時許、開始燈火管制演習、由警衛本部長及以下要員等、赴乃木醫院山巓之警備樓下、以望遠鏡、觀察全市、當燈火管制令下、全市燈火盡熄、夜色滄茫、大地如睡頓呈黑暗之街市、約三十分間、解除令警笛一鳴、全城燈火復明、明滅齊整迅速、非平常訓練有素何克臻正、於十時許月滿終了第一日演習成績、綜合觀察、均異常良好、但縣公署爲求再行完善、訂於於日內再行繼續演習云、

【蓋平】奉天警務廳長星子敏雄氏、於二十七日下午二點三十八分南行車抵蓋、由各方歡迎之下、遂赴縣公署小憩、遂至警務科檢點一切、對於今後警察之根本方針、以及警察與諸行政之關連、及警察對於國家之發展、均加諄諄訓示、務期振刷精神邁進於東亞新秩序建設之途、旋又赴和尙村視察、遂南行赴熊岳云、

縣奉令防火災 通令所屬注意

【法庫】縣公署當局鑑於近日以來、郡門灘水、火災頻起、損害程度、爲數頗鉅、本縣內雖未發生、但前車可鑑、頗有戒心、縣方正擬具防火計畫間、適奉省公署訓令、令嚴防火災、勿使不祥事件發生、縣方奉令後、當即通令各街村警察署及附屬各機關長、一體注意、此後如發生火災、即將各該責任者嚴重處罰、決不寬貸云、

警官進級考試

【遼陽】市縣之警察官吏、進級考試、擬於四月二日上午九時、在警察廳講堂舉行云云、

各地方瑣聞

△竊車犯被捕　【青岡】在過去不久的期間、時聞自轉身被竊之事、前日晚間、有便衣警士某在興行場左近執行勤務之際、將車子暫置室外、不意竟被本街素無正業流氓十足的袁鳳桐竊乘潛逃、大概他是依照那賊無論他的伎倆是何等高超、終難逃出敏捷特務之手、在數小時內即經破獲、可云神速、雖然、仍希有車階級者時加注意云、

△老母廟廟會　【北鎮】縣城縣署東老母廟、向爲舊曆二月十九日開幕、香火甚盛、茲者又逢開幕之期、天朗氣淸惠風和暢、作買作賣者鱗次櫛比、紅男綠女、絡繹途廟不絕於途云、

△一場小火警　【青岡】在此春風猛烈、物燥草枯之際、亦屬祝融肆虐之期、偶一不愼、百萬家私頃刻立盡、甚或殃及全城、客歲拜泉空前巨災可爲殷鑑矣、前者本街火警、因搶救迅速、故未擴大、只燒秫稭障子一段、不意昨（二十二日）下午二時又復告警、仍得立時消滅、誠屬萬幸、結果燒却孫姓秫稭一堆、損失雖然徵數、令人已飽受虛驚希望市內商民自肅自戒、一致協力强化防火陣容、以補消防警察之未逮、否則燎原災害、徒遺咬臍之恨云、

△肉缺魚價漲　【北鎮】縣城自去年底迄今、不但牛肉未能登市、而豬肉於此一二日內又忽告缺乏、魚價亦因提漲矣、前數日魚價每斤爲兩毛、而現在則爲四五毛之槪云、

△令修整水道　【五常】本縣五常警察署長丁喜會、鑑於時當春融解凍之際、對於沿街兩側之水道、亟應加以修整、而免淤塞、當令該署保安主任、警尉陳善政、督勵一般商民人等、即時修整、並限於三日間、一律完備云、

本年度入滿苦力 計每日萬人來連

【大連】本年度入滿苦力百四十萬中、大連經由三月中之海路入滿預定爲三十萬、然於三月初以來、每日已一萬人數來連、按此於本月決可輸送三十萬、近來大連市內、由埠頭至山縣通道上、客棧、車站等、到處均現苦力行、頗呈奇觀、

修善堂開會

【蓋平】在此非常時局之下、關於生活必需品、尙須自儲自戒、以作節約報國、致於煙酒、雖無大害亦係無謂之消耗、況現在拒毒期間、尤宜有戒除之必歐、舊曆二月十九日爲觀世音菩薩聖誕、本邑東關修善堂公所、特假此祀辰、舉行戒烟酒大會（俗稱在理）參加者頗爲踴躍竟達二百餘人、足証一般人士大生覺悟之心、而脫苦惱之境、公所此行、亦大有造於衆生云、

糧穀收買濟災民 縣長下鄉宣傳

【開通】縣公署開催糧穀收買會議、由正副縣長闡明、收買之糧穀純係接濟災民、非國家買賣、謂利使農民徹底認識、國家救災善舉擬分二班下村宣傳、第一班于縣長、單警務科長、郝行政科長、第二班岩島副縣長、張街村股長、范科員諸長官、不避風塵、身臨其境、洵屬勤政可風云、

春戊恭祀關岳

【西安】西安縣西安街長李旭滄、西安商工會長王擺、因本年三月二十六日爲祀關岳之佳辰李街長王會長於事前飭屬敬謹籌備並呈報縣當局及函知各界要人、於是日正午在東南門外關帝廟經薛縣長率衆恭祀關岳以崇典禮云

菓樹技術員 葛西氏逝世

【蓋平】農事合作社、菓樹技術員葛西中六、現年三十三歲、索稱健康、正青年有爲之時、不意日前突患白喉之症、當往大橋病院診治罔效、旋、又赴大連某病院就醫、然二豎爲虐、已入膏肓、莫可救療、日昨與世長辭矣、聞該氏新婚未久、身後蕭條殊令人感慨云、

爲期配給圓滑 開面粉委員會

【昌圖】本縣面粉配給委員會委員長伊藤博氏爲謀配給圓滑起見、特於本日（二十八日）下午一時、在縣長辦公室、招集全體委員、作種種之協議將來吾縣之面粉配給、經此番詳細討論、定會適當對策云、

祝融稅駕農家 燒糧二十石牛死三頭

【鳳城】鳳北七區北湯村孔家屯、住民田永魁、田永豐兄弟二人務農爲業勤儉耐勞、稍有積蓄、雖析居各炊、仍居同院、突於日前晚十時、未悉由何處起火、當將全院延燒殆盡幸經鄰佑赶到、急力撲救奪出家俱若干間損失糧二十餘石牛三頭、房六間、總計損失三千餘元云、

通化縣聯提出 議案現已決定

【通化】定於四月四五六三日間、開催之通化縣聯提出議案、經議案審査委員會、現已決定十七件、其主要如左、

△關於糧穀管理法運營之件

△關於生活必需品配給之件

△關於金融會貸付金增額要望之件

△關於滿鐵及奉天交通派司業務改善之件

△關於通化街及驛間交通改善之件

△關於敎育改善並敎科書配給圓滑之件

△關於敎員待遇改善之件

△關於通化街街政諮議會組織之件

石炭節約運動

【開原】昨由全國各地協和會、提倡石炭節約運動、施行低溫生活、官民一致努力、頗有極大收獲、現在採暖期間已滿、本石炭節約運動之强調爲其準、開原縣本部再倡後期石炭節約運動、除向各界通知注意外、更以有效辦法、妥行宣傳、以達成節約報國實效云、

春戊合祀關岳 縣方隆重舉行

【蓋平】本月廿六日爲關岳壺祀之辰、於午前九時許、於各機關參加之下、齊集東關山西會館、由縣長躬行參拜、儀式隆重、全場肅然不禁、油然生感、思及忠義凜凜、武德巍巍、冠絕今古、令人崇拜莫銘云、

爲期軍人家族 明瞭國軍實況 縣公署配發宣傳畫報

【法庫】縣公署奉到弘報處發下、斯民畫報特輯號、國軍兵士座談會、及我們的軍隊二種、內容均係將國軍生活之實況、全面披露、縣署業向各街村警察署分發完畢、並令使各屯互相傳閱、俾軍人家族及有志青年徹底明瞭國軍之實況云、

實施春期種痘

【郭後旗】旗長穎爾甦馬氏、參事官林田和讓學勤格、爲謀防止天然痘之發生、以保人民健康計、實施春期種痘、由旗立病院、及各屬託醫、組織種痘施療班自三月二十五日起始、至四月五日、分往各村屯實施無料種痘、故通令各警察責任者、毋論一般民衆遂期一律往指定之場所種痘云、

魯民政廳積極救災 統籌救濟災區辦法

【濟南】本省連年災荒、尤以去歲、水旱風雹匪蝗疫癘、災情慘重、現當青黃不接、益彩餓孚載道、以故魯民政廳據各縣報災者絡繹不絕、廳長張星五、原爲歷城卍字會長、對於救災卹貧、早眞熱誠所有請求賑濟之蒲台、桓台、鄒平、商河等數十縣、均指令各該縣署、除先自籌救濟外、該廳積極統籌賑濟辦法、大約不日即可實施、其中災區、尤以商河樂陵交界處之盆張莊、鄭店街、等六七村、爲狀尤慘民衆均以泥沙糊口、以致死者纍纍、聞民廳擬將被災慘重之區域、提前設法救濟云、

日尋常小學校 擧行卒業式典

【新民】日本尋常高等小學校、以本月二十六日、爲尋常科、第十二回、生徒卒業之期、當於同日上午十時、擧行卒業典禮當時市內各機關參加者非常踴躍、大有可觀、茲錄擧行式序如左、計開式、唱國歌、勅語奉讀、學事報告、（窪田先生）畢業證書、賞品、賞狀、授與式（高木校長）校長誨告管理者告詞、（高木校長）來賓祝詞、（奥出勇副縣長米內警尉）卒業生父兄總代（阿部電話局長）在校生送詞總代、（高橋）卒業生答詞、（米內昭英）唱歌、奏樂、禮成撮影、諸多儀式、不及悉述計高等科卒業生、木下敏河村光作、成義國、共三名、尋常科卒業生、車允星、車英傑、李光浩、米內昭若、李華實、高木恒歎、咸義官、村山滕太郎熊田正雄、堤義幸、阿部歲一、榊原正三郎、金英傑、川西加壽子等共十七名、會式終了後、各學生家長、及該校各員、同返校內、便酌聯歡於下午二時方始散、計此回卒業式贈品、非常優厚、約需國幣六十餘元、至於卒業各生、已經分別擇校升學、或市內高中、奉天高中等不一云云「寫眞」爲該校卒業生紀念撮影、

安圖金日成匪團 被赤堀部隊擊潰

【京城】猛追於間島省安圖縣大馬鹿溝腹地、逞其淫威之金日成股匪之日軍赤堀部隊、廿六日下午六時、在大馬鹿溝西北約九里七五二高地、（咸北三長署管內紅岩警察署對岸、西北約四十里）附近密林地帶、遭遇此徂股匪交戰牛小時、斃匪三活捉七匪、予匪以潰滅的損害將共擊潰、

警官講習戶口

【昌圖】警務科當局爲謀全縣戶口徹底調査起見、乃由司法股作成戶口講習計畫、召集管下各警察署主管人員多名、於月之二十五、六兩日、假警官敎習所講堂、由股長、中江陳警尉担當講師從事講演

圖們電電新廳舍 豫定九月竣工

【圖們】圖們電電局新廳舍之建築、即將着手動工、三月廿七日業行地鎭祭事、該新廳舍地址在圖們驛前大街、而向月星路居於卡梅雅旅館之東鄰、地基爲一、二三九、三平方米、用洋灰鐵筋磚瓦建第二層、工費計超廿萬圓、豫定九月十五日可竣工云

蔣試補赴各村 實施造林指導

【北鎭】縣公署實業股委任試補蔣士榮、於日前出張各村實施奉季造林云

街公所行政係 長後任已決定

【開原】開原街公所行政係長奧勝久辭職等情、業誌本報惟暫告缺員中之行政係長一席、今已由本溪湖屬官林信夫氏繼任云、

開原商工公會 會員名簿縱覽

【開原】康德七年度開原街商工公會會員名簿（會員數八七一人）之製成、自三月廿五日迄四月七日於商工公會樓上、供一般之縱覽云、

傳染病預防於未然 當局指摘注意要項

【大連】天氣日暖、各種傳染病、應時流行、如發疹窒扶斯、天然痘等、已見猖獗、傳家庄瘵病院內、現在收容中之各種傳染病患者、將近二百名、去年夏因水飢饉、會有腸窒扶斯及赤痢等疫蔓延、而最近數日來、竟又有此疫之發生、患染者、日有二三名州廳衛生課、以爲常此蔓延、則今年亦難免如去年同樣之病災、爲防患於未然計、近對市民懲恿注射預防、據當局觀測、本年傳染病流行原因必由於左列數項、顧市民各自注意

△去年八九月中、腸窒扶斯流行最盛期、除有多數罹患而發病者外、他如保菌而未發病者、尙不知有幾萬人、此等未發病之保菌者、越年後、極爲危險、大有一觸即發之勢、

△去年八九月中、受預防注射者、其確實之有効期間、共爲六個月、至本年四月、已屬注射之無効期

按現値氣候急變、寒熱不均、飲食上稍不注意、如過食暴飲、消化不良、即易於患病、故現在爲應注意期

△本年之水飢饉、亦或難免、諸種傳染病、多於缺水而發生、故目下正是防患未然好季節、若不關心而放置時、則今夏之時疫、或比去年增大二三倍

機關發生故障 大汽車橫倒街上 車體破壞乘客受傷

【大連】市內聖德街三丁目與日出町間通行之公共大汽車大字五一六二號、於日前廿三日午前七時四十五分運轉手高橋龍雄（二七）操車由聖德街三丁目、滿載乘客出發後行經小村公園前停留場與保健館前停留場之中間時恰由右方小路、馳來自動車一輛大汽車爲躲閃計不料機關有障碍、遂致車體橫倒在地、因車體一部分之破壞乘客中四名受傷惟事出無心、受傷者均送往赤十字病院醫治了事云

老君廟廟會 擧辦高脚會

【遼陽】鞍山市二月二十三日、舊歷二月十五日、爲老君聖誕之期、是日本市滿洲高岡組鞍山出張所擧辦同樂大會、由工人們裝作時髦女郎、滑稽怪物復有龍燈高脚等、觀者約數千人、紅男綠女絡繹不絕、足証該廟令人崇拜之深也、

演劇酬神

【遼陽】城西沙嶺村、緣去年天旱求雨『感神雨霈甘霖、乃於月之二十七日起、至二十八日止計二日者、酬神演戲、是日觀劇閱覽處與處、攜男抱女、絡繹不絕於途云云、

實施馬質檢察

【西安】西安縣公署、因馬政局派專員來西安縣施行馬質檢察、縣當局令行政科長孫修仁、實業股長矢野明次、偕同馬政局人員在縣城東門外家畜交易場爲檢察場所、其第一區自三月二十六六七日起檢查關門村之民有騾馬、二十八日檢查仙城村騾馬、二十九日檢查縣城廟、中興、南康、西寧、東吉、北壽各區之騾馬、並令各區長到場偕同檢查云、

炊夫幸運發財後欲 東渡日本遊覽各地

【遼陽】西站白塔公園商業學校橋寮、包飲主人所僱用之炊夫王振省、前日竟得頭彩、由石川洋行領出、扣出花銷外、尙有五千圓之餘數、擬隨主人於本月二十三日、往日本遊覽、以廣見聞云云、

大連特刊
第二五五號
盛京時報大連支社
大連市榮町二番地
電話二一九六五五番

日滿華航路新擴充
東亞海運國策會社
各航路增配改換大型船

新設之東亞海運爲日滿華間海運國策會社、自該誕生以來、屢樹立造船計畫、以資客貨輸送萬全、如三月上旬、新造三千五百噸級之航海興隆兩船、已舉行進水式、靜配日華間、此外預定本年度進水之船十隻、不久相繼竣成、同時經由大連水之上海、航路、芝罘航路、青島航路、橫濱航路、皆自新年起度計畫擴充案、各航路斷行增配、及改造案大連威海衛、青島、上海線、以台中台南兩航、目下就航爲客船、同船船客新改造、等收容四十各三等九十名、四等八百名、計收容九百三十名、他如芝罘航路之十八共同丸、及青島航路之利通號最近皆改換大型船芝罘方面、派駐大連支店管轄之在勤員、現在人路中云、

沙河口施行 春季定期種痘

市內沙河口署、依左記日程、對管內居住者、施行春季定期種痘、昨已通告一般知照、屆期往種莫誤、

四月四日、直轄、眞金町、巴町、神社前、永安街、沙河口驛前各派出所管內、五日聖德街回春街、蔦町、河原町之一部、千草町、八日星個浦、河原町之一部、王陽街、三春町、九日、泉町、台山氏、十日、香爐礁、三春柳十一日、小平島十二日欒家屯、十五日灣家屯十六日、岙溝會、

警防團定期檢閱
數千團員堂堂遊行
砲火轟動振起時局威勢

大連警防團於二十二日午後二時、在市內山縣通、由今村大廣場警察署長指揮下、擧行定期檢閱、列場者防獲團員二千三百名、家庭防獲群幹部二千五百名、國婦會員二百名、鄉軍會員百名、區長聯合會七十名、防衛團二百名、自衛團百五十名、首由坂本州廳警察部長檢閱後、次於大廣場小學校校庭內、點檢敎練及講評、畢則列成長隊、步武堂堂、進行於市街內、參拜忠靈塔、祈禱皇軍將士武運長久、默禱護國英靈、三呼萬歲而散會、當日市內各地高放煙火、砲聲及機關銃聲、轟動全市、亦極呈時局之威勢、更足喚起市民、關於非常時局下之認識云、

大連上海航空路
四月十一日開航

日滿華間、爲具現交通一体化、曾以上海爲中心、大連廣東台北、各階設新定期航空路、就中大連上海間、定自四月十一日起、開始運行、中華航空會社側、現急於準備中、就航旅客機、預定以八人乘及十二人乘、二機相互交替每星期間預定就航三回、航路、午前九時由上海出發、十一時抵青島少憩後向大連出發、午後一時着大連、如此則上海青島大連間、九百基羅路程、僅須四時間之航行、着大連後、再返上海、午後五時、可返抵上海、同航空路、預定於六月後、實施每日就航、同時上海、台北、廣東、航路、亦開始就航、如此由新京赴廣東、僅需二日間之行程云、

南滿瓦斯會社 新設派出所

自煤炭不足用、節炭運動實踐之後、市內瓦斯用戶日漸增加、南滿瓦斯會社、此次爲謀市內聖德街一帶、瓦斯用戶之方便起見、特於聖德街一丁目新設聖德街派出所、以便應答一切云、

市內大廣場署管內
發生天然痘患者

市內二葉町七十七番地阪本安英氏、三十九歲、於月之十三日、突然發病一向在自宅療養、至十八日午後八時、病勢轉變、遂診定爲天然痘患者、由當管之大廣場署、即時收容患者於療病院、附近一帶大事消毒外、並對一般居住者、施行種痘、以防傳染、更聞該署本春之定期種痘、因此亦將提前施行、以期防疫於未然云、

市設七小賣市場
小賣物價漲落狀況
主要食品昂騰十四種

關東州貿易業組合聯合會、結成後、其使命以五十萬市民生活必需品、按公平分配、掃除收買惜賣、實現公定交易價格、以安定銷後民生、査最近連率果

市小賣物價、逐日昇騰、茲據州廳經濟部調査、截止三月十五日現在、市內市設七小賣市場內、主要食料品、小賣價格、品目五十六種內、比之前月、騰貴者十四種、穩者三十八種、低落者四種、總計比前月昂騰五分七厘、更比前年同期、昇貴三成五分六厘、比昭和三年一月十五日、約騰七成五分三厘、類別如下

	前月比	前年比
穀類	九八、三	一四三、五
	一二三、五	一五九、二
魚類	一〇七、八	一三〇、四
豆腐	一〇〇、〇	一一三、三
肉類	一〇〇、〇	一〇七、三
粉乾	一〇〇、〇	一四八、九
調味料	一〇〇、〇	一一七、五
總均	一〇五、七	一三五、六

州貿易統制機構
實際運營在四月中旬

州內三十六個貿易實業組合、由關東局之正式認可、其聯合會之開催期、當在三月末旬、屆時對委員長一名、專務理事一名、常任理事三名選擧之外、關於內部機構及陣容之基礎、大要亦必有所決定、繼續更將開催臨時總會、以便決定統制規程及其他待至關東州輸出入許可規則公布時、該貿聯及其所屬全實業組合、即將開始實際之運營、豫計其期、將在四月中旬、州廳當局鑑於貿易統制影響所及之重大、所執方針、以內部機構充實爲第一義云、

本月中入滿苦力
突破預定輸送數

三月中消路入滿苦力、已達八萬二千名之多、比預定輸送數六萬名、突破二萬二千名、亦足見輸送陣之強化、造成好記錄、同月至二十二日間、入滿苦力中、由青島渡滿五萬名、由芝罘一萬二千名、由龍口一萬二千名、由天津一千八百名、由威海衛六千名、至本月末、預定由青島入滿者、尙有二萬名、即二十三日預定入港之大汽滿洲丸、由青島輸入七千二百名、九日入港之大汽增源丸、載運五千名、十日入港之大汽西豐丸、六千名、十一日入港之東亞海運安興丸五千名云、

小崗子警防團
舉行定期檢閱
參加團員五百名

小崗子警防團之定期檢閱、於昨廿三日午前十一時、由州廳坂本警察部長爲檢閱官、假市內大連運動場、隆重擧行、總指揮官川上小崗子署警務主任指揮下、參加警防團員五百餘名、而小林州廳防空課長、瀨戶大佐、泉田防空主任、鍋島市防空課長、稻元市防空主任、鄉軍、國婦幹部、市各區長等、是日亦皆參與觀禮、其擧行檢閱順序之大略、午前十時三十分、全員部編成終了、揭揚國旗、隊十一時由總指揮官發令之下、受坂本檢閱官以下之檢閱、繼此爲各中隊分列式之擧行、及點檢後之中隊敎練施行、次爲坂本檢閱官之講評、訓示後、即總指揮官及團長答辭、最後由井上團長致詞、至午后一時散會云、

交通事故之防止
首須市民自加注意
韓老頭兒大意招禍

市街擴展、人口日多、交通事故、防不勝防、當局對此、日夜計劃杜絕之策、然不拘於當局之計劃週到與否、非全體市民自行注意、不爲功也、日前有市內香爐礁住戶韓双銀者、年五十九歲、行經香爐礁一〇二番地、爲橫越大街、一時脚步來得慌忙、恰有天后宮發、去沙河口車站之交通會社大汽車、大字五〇六九號、運轉手山內留三郎（三一）操車急馳而來、噯喇一聲正與前記韓双銀相接觸、韓老者即時倒地、呼號不止、經當管官府檢証後、往同壽醫院救治、經醫生診視、右大腿骨、已竟軋折、雖不至有性命之憂但老人血氣衰全治需兩個月久之否其原因、乃由於韓双銀不注意之所致云、

春季遊山注意 禁棄煙草遺火

春暖花開遊人日多、警署以爲例年山野中、火災頻起、其原因、大体由於遊人不注意所致、如煙嘴等、隨地拋棄、易於遭及山火、査去年三月中、計發生山火三十一件、損害一萬六千五百圓、本年現已達十六件、損害四萬三千七百圓、現當事變下、物資不足、市民應本諸資源愛護精神、對於火之預防上、須更進一層徹底云、

販賣所配煙捲

【北鎮】縣城各煙捲販賣所、於月之廿五日、由參興順、將大宗煙捲領出、分別配給各販戶尙稱圓滑、

招開股東會廣告
逕啓者査本公司設立以來十二載之久情因年景關係迭次虧累營業蕭條致於將來營業之進退事務之興革關係股東權利至重且大本公司依第六條之規定於康德七年四月九日招開股東大會如何處理聽諸公裁決屆期務請總撥冗惠臨是所翹盼如股東有因故不到者請用委託書亦可
東興縣 泰東有限公司 謹啓

脫退股東關係啓事
啓者敝人孫鍾嶽王聯萁合資在奉天市大西關元寶石胡同開設德興染行營業現因將原入資本完全賠累並將舖墊貨物變價抵還外欠外尙有餘欵由敝人等平均分劈收訖如數淸楚並無糾葛此後敝人孫鍾嶽甘願完全脫離股東關係不負該行股東之一切責任以後營業即歸王聯萁仍使用原有許可及字號繼續營業立約爲証將來不論該號如何盈虧或發生以前以後之債務或糾葛由王聯萁負全責辦理俱不與孫鍾嶽相涉恐未週知特此聲明
孫鍾嶽王聯萁同啓

緊要聲明
敬啓者敝號於康德七年一月一日接兌華豐公司義記營業雙方當立契約一紙不愼遺失此契約爲後無論落於誰手並華豐公司義記由康德七年一月一日以前情事概與華豐公司無涉特此登報聲明
瀋陽區小南街 華豐公司雜貨商謹啓
電話四三五〇九

緊要聲明
啓者日昇商店自康德四年五月一日開設以來生意尙稱不惡同人等亦甚和睦詎於康德七年古曆正月間櫃夥中驟起意見對與日昇商店俱不愿前圖將櫃存貨物舖墊等完全兌與盛佐廷名下照常營業商號名稱另改日昇恒至於日昇商店殘餘內外責權歸日昇恒盛佐廷淸理惟以經過日昇商店對外圖章作保等事完全無效倘有以上等情請於三月三十一日以前來敝聲明作廢否則過期敝號概不負責除備案警察署外特此聲明
林口縣古城鎭日昇恒 經理盛佐廷啓

懸賞尋人
有友人宋順長者年十九歲莊河縣明陽區人也於三月四日在奉天失踪如有知其下落通知者酬謝金三拾圓將本人送還者六拾圓決不失信
明治製菓株式會社奉天支店 張人品啓

奉天慈恩寺傳戒道場
茲本寺定於舊歷三月十五日開堂傳戒至五月初十日戒期圓滿寺內備有淸淨戒堂兩所求戒之男女居士分堂居住除分函外相應奉達周知此啓大南關第四段三三號
奉天慈恩寺 都監 鐵提 住持 省僧 具 知客 明心

緊要聲明
本號於本月二十六日因櫃夥一時不愼致將木質長方形上篆北市場權泰合田記之圖章丟失爲愼重起見自登報日起對該圖章無論落於何人手內概作無效此啓
北市場權泰合田記鮮貨店啓

營口美術照相院授藝啓事
欲謀職業者之福音
三個月…藝成
馬上保有開業之能力
特別注意
良機良機
千載良機 幸勿錯過
附設函授部詳章函索附郵票十分
院址 口營火神廟前街

兎
當此毛皮缺乏時代養兎是最有利的副業因其飼養容易食料簡單任何家庭都很相當在日本人家庭中以養兎爲副業者很多無不獲利甚厚我國產業當局近來亦極力提倡惟飼養者多感有二種困難一者優良種不易買二者無處賣是以大好副業未能普及本場有鑒及此價出讓自場殖生之優良種兎而且受官方囑託大量收買有志副業者望早着手勿失良機詳情備有說明書索附郵票四分即寄
郵政振替‖奉天五一〇五番
奉天種兎場事務所
地址‖奉天市大東門內
飼育場‖奉天市小東邊門外八家子（距邊門約五里）

家用常備良藥
人人必備
萬人油
地球牌

採用滿人放送從事員
一、滿人放送從事員 從事放送及放送節目編成者
二、採用人員 若干名
三、投考資格 中等學校（舊制初級中學校除外）以上卒業之二十歲以上三十歲以下滿人男子 能說北京話且通曉日語者
四、試驗地及試驗日期 奉天‖四月十日、十一日、新京‖四月十四日十五日、哈爾濱‖四月十八日、十九日
五、詮衡方法 身體檢查、適性檢查、常識試驗、人物考查
六、報名手續 將左列書類提出於受驗地之管理局、履歷書最近脫帽半身照片警察署之居住證明書註明受驗地之受驗志願書（格式隨意）
七、報名截止日期 奉天四月八日新京四月十二日哈爾濱四月十六日
八、待遇（有家族者）
日本 依專門學校令之專門學校卒業者 官立一九八圓 私立一九一圓
依大學令之大學卒業者 官立一一六圓 私立一〇八圓
滿洲國中國 中學卒業者 五一圓 專門學校卒業者 七六圓 大學卒業者 九一圓
以外並支給家族津貼
滿洲電信電話株式會社

市房出售
坐落保安堡華豐大街路南市瓦平房十數間地基六分九厘一併出售如有買者請至小南關上頭路東德盛東糧店院內方宅面議可也

【代理】註冊 呈請 意匠 發明 商標
實業部商標局囑託 勳六位景雲 六等瑞寶章
辦理士 中根齋
新京東五條通三番地 電話五三七七二番
代辦處 奉天小西關大街三益洋行 電話二二七三七號 胡同門片三號周慶

唯一有創出品 青絲水烟發現
本廠不惜巨資聘請優良名師採選地道上等原料以電力製造滋味芬芳淸香適口初伊始頗受各界賞鑒凡蒙光顧認明建船商標爲記庶不致誤
建昌青絲烟製造廠 營口市太康區地利街
經理人 王子建謹啓 長電話九一三番

感謝 奉天市大西城門外 振華醫院戒煙神速
敬啓者敝人素因體弱病多吸鴉片以成癖巨癮奇深精神失健痛苦倍增屢欲戒除實無良法幸友人張君介紹於奉天市大西城門外振華醫院對於戒煙實有經驗敝乃入院療病戒煙經院長大夫施行最新醫療妙術竟於十餘日之短期戒除多年之苦果癮病霍然全愈近日精神轉振身體日壯飮食日增敝人有生之年皆該院之所示敝人無以爲謝特登報端略表謝忱
感謝人 安東省鳳城縣 黃化民謹啓

本奉天輕便交通社費盡心血苦心創造之三輪車最近頗蒙多數人員賞讚及愛用以致各處有製作販賣類似品之情勢右敝社於康德六年特許願第一〇三〇號三輪車體之後部車軸中央有齒輪固定與前部齒輪之鏈子不相連且後部車輪兩側之車軸以發條固定設有座席該座席之前部以連結杆連結乃快速輕便車對此三輪車之全體有特許出願權無敝社之認可對右三輪車之製作販賣者希即日停止製作販賣倘不即時停止而違犯時認爲故意侵害敝社之特許出願權及製作同一類似品當即以法律解絕決不寬待特此週知
康德七年三月 日
奉天市大和區紅梅町八
三輪車製作販賣處 合資會社 奉天輕便交通社 電話（三）六六八二番
關於本件並有特許出願權內容希向左記代理人照會及交涉是盼
奉天市大和區浪速通一八
右代理人 辨理士 山本茂

森永牛奶糖
風味絕佳
滋養豐富

味美而甘
富於滋養
龍字老牌醬油
姊妹品 萬字老牌醬油
奉天鐵西 滿洲野田醬油株式會社

▲學界公認‖必備之參攷書二種！
（三版）【袖珍洋裝】算術參攷書 全一冊 定價八角
（新版）【袖珍洋裝】代數六百難題詳解 上冊下冊 定價四角
（新版）【袖珍洋裝】幾何六百難題詳解 上冊下冊 定價五角
合購照定價七折
……該書內容……
學例詳細。理解淸楚。設題完全。演算明白。
‖使學者能減輕‖演算的復雜‖
‖使學者能省却‖思慮的痛苦‖
○現爲優待學者。均照定價八扣。郵費每册四分。掛號另加八分。
▲現代青年 白話書信 本社造紙印 定價一元 八折寄費八分
奉天東方書店敬贈（成本圖書目錄 函索附郵二分）
奉天鐘樓南 東方書店發行

國民學校
日語國民讀本 卷一二三四
譯註本 現均出版
每卷一冊、每冊二角五分、郵費二分
發行所 奉天三友書局

營業種目
膠皮帶（ゴムベルト） 各吋
車軸 各吋
皮車輪 各吋
膠皮滾（ゴムロール） 各種
膠皮板 各種
金網 各種
精米所用品 一切
電動用品 一切
發電機 各馬力
發動機 各馬力
氣管子 各吋
在庫豐富
甲野田式農機具特約販賣店
株式會社 和信機械商会
奉天大和区加茂町十七 電話②四一一八一番

經濟與產業

還元問題之中心港灣 清津港之近狀（五）

△上水道

大正六年以工費二十八萬圓給水人口一萬人、以一日最大、給水量三六三立方米之計畫起工、大正九年通水開始以來、隨伴人口增加、大正十三年第一次、大正十五年第二次、昭和四年第三次全六年已經四次之擴張、投總工費六十萬圓、給水人口五萬人、一日最大給水量有七、五〇〇立方米之給水能力水源、爲輸林川流域面積八八八方粁、水質頗軟性爲至良、而適於各種工業、水量無盡藏、

船舶給水、港灣岸壁內給水林有十五所、一所每時給水能力三十瓦、

△公共施設

△公益當舖昭和五年以來以資金一萬圓爲資金融通爲目的、一口二十圓一世帶三十圓利率一分五厘以內八年三月更加增資金一萬圓、現利用者千百餘人、達一萬四千五百餘、

△託兒所

昭和五年於漁繁期、對鮮人婦女勞働者、爲活動育成之起見、每年計上六百餘圓托兒五十名爲收容

△日用品市場

清津之日用品市場有四所、敷島町、新岩潤、浦項、新興潤之四所、中敷島町市町店舖十九戶、一年放賣九萬五千圓主日人市場、又新岩潤市場爲鮮人市場、浦項市場係魚類市場、又新興市場薪炭類爲主、

△對家畜施設

家畜賣買市場、有牛馬給水設備、又屠場及牛皮乾燥場達千七百頭

△物產陳列所

爲對之生產品宣傳並售路開拓之起見、係九年度創設者規模漸次呈擴張、

△公會堂

爲昭和三年御大禮紀念事業建設豫定者、遲延昭和五年度爲建設、

△污物處置

依燒却方法、

△隔離病舍、火葬場、共同基地等、

△教育

內地人教育、朝鮮人教育、清津府教育青年訓練所等、（完）

華中貿易事業會社 上海中心之發展計畫

兒玉華中振興會社總裁談

【東京】兒玉華中振興會社總裁、廿八日之株主總會席上關于該社貿易事業會社近況、現有大要左記報告、

一、華中工業公司之鐵鑛採掘於南山、大凸山、黃梅山、鍾山、鳳凰山等五處最近一個月之出鑛、呈達約五萬噸、桃中鐵山之復興亦略爲完了、該公司資本金昭和十四年七月、隨航定方針、依中國側現行出資、二千萬圓之倍額增資爲斷行、現金出資之繳付亦同年未達四分三、

一、華中振電公司之電氣事業、於其純營地區上海、最近一個月之發電量呈示七百三十萬キロワット時比創立當時有約二倍之增加、其他十五都市之委任經營事業計算之場合一個月之發電量達約二千萬キロワット時、水道排水量於今期上海一個月約二百萬立方米共他合算五都市、達約六百萬立方米、

一、上海內河輪船公司之運航汽船、昭和十三年末八十一隻者十四年末百三十九隻爲增加、航路蘇州帮六千、黃浦江帮十四、長江帮六千一個月之平均輸送量貨物三萬七千瓩、船客七萬七千人、比前年、貨物三倍、船客加增達八倍、

華中電氣通信公司、實行電信電話事業之擴充、昭和十四年末一個月之電報取扱量、四千萬通、各地市內電話加入者達六千五百九名、

一、華中蠶絲公司之製絲工場、昭和十四年末現在無錫外於六都市合計十八工場達約六千釜、同社由維新政府許可復興之製絲工場五十三工場約一萬一千釜之半數爲復興其營業成績、因市價昂漲頗良好裡爲推移、

一、上海恒產公司之新都市建設事業有須調進步主要道路假裝終了後、吳淞クリーク之運河化掘上船渠之新設戒克溜新設等着手工事又土地分讓地區之地盤製作下水敷設公園設置土事等爲實施、

一、華中都市公共汽車公司之市內バス事業於上海以外五都市運營路長合計二百八十二粁百六十一輛運送、乘客數一日平均約九萬人、

一、華中水產公司之魚市場、上海以外於南京、爲新設、昭和十四年十二月中之一日平均取扱額上海市場九萬五千元、南京市場五千三百元、於上海國民政府時代之上海市場取扱額逢爲凌駕、

一、大上海瓦斯公司昭和十四年八月着手工場建設、十五年六月頃於新都市住宅區域、開始瓦斯供給之豫定、

一、華中鐵道公司、現任江南約七百粁鐵道經營、其他津浦綫蚌頭以南及淮南綫之運營、由軍有委任現在運營路綫之延長約一千百粁又十四年六月以來主要都市間之長途バス事業爲開始、現在路綫達二十二綫約一千キロ、

一、淮南煤鑛公司之現場復舊作業現大半有完了現在一日之出煤額達一千瓩、

一、華中鹽業公司十四年八月資本金五百萬圓、以日支合弁爲設立於中支鹽業之復興增產之助成鹽之國內配給之圓滑化及餘剩鹽之對日輸出爲目的、以謀海州儲鹽之搬出販賣力至同地方製鹽業融資並技術指導、

十四年十一月、向中國內地輸約一萬二千瓩、向日本輸出約四千瓩之鹽供給爲成功、

一、振興住宅組合對處上海之住宅難對本會社及關係公司社員建設住宅及附屬施設現所委資金五百萬圓、昭和十五年六月竣工突、

百億貯金計畫 迨年末爲突破確實

【東京】依大藏省之晉頭取、去年四月以來實行之貯蓄獎勵第二年百億貯蓄進軍精勤聯盟本部、地方廳、各團休、婦人團体等之協力、遂迨二月末日之十一個月間達九十五億三百萬圓迨三月末之增加推定加算之場合、確實得百億突破、廿八日依大藏省貯蓄獎勵局發表、去年末、達七十九億圓餘、十四年度增加額年末年始一時有增加停止次迨二月末加增十六億圓已突破九十五億圓、其內譯四十七億餘之銀行存款增加、並個人之有價證券投資、達十六億七千四百萬圓郵便貯金之增加實達十三億六百萬圓、殘存之三月末增加程度如何迨三月末迄之增加傾向爲九億圓以上增加、去年同期之增加額五億八千萬圓、做期待百億積破、大藏當局更於十五年度期待約百二十億增加運動、

瀨戶內海改修 港灣擴張計畫

【神戶】新東亞建設目標之日滿華經濟普羅克之完全能力發揮、在於期船舶航路之完璧、內務省神戶土木出張所、着手瀨戶內海航路之改修、現實施基礎的測量、已滿洲國及華北並行强力的經濟發展政策樹立土木及港灣擴張計劃、期待其飛躍的發展、特大連（金族順）營口大東港、太沽、天津等之港灣改修完成之曉、一萬噸級船舶爲悠悠出入可能、蓋係劃期的計劃、該計劃對應之經濟基本路、神戶大阪間之船舶航路、爲淺瀨頗多、故呈重大的障碍、是係必然、斯眞乎的日滿華經濟提携之完遂、呈示一頓挫爲明瞭、從來一萬噸級內外之船舶、遠慮瀨戶內海航行、迂迴土佐沖、頗爲不經濟、內海改修要望之聲於關係方面爲喚發、去年六月樹立滿洲國之土木港灣大計劃、內務省土木出張所長新任之原口忠次郎技師、痛感其重要性、鳴戶海峽附近魔之關所之高綱半島海峽經鎚灘、至高松沖海中一帶實施大浚渫工事樹立復案、現爲實地測量實行中、該測量完了後具體的工事計畫爲決定之段取、於其規模、係我國最初之海底大工事共成果値注目、

蒙聯自治制定亦 定肉類公定價

【張家口】爲蒙疆物價政策之一環、曩決定蒙疆特產雜穀十一品目之公定價格、對其他之農產物、規定收買價格、關于對日直接基本路之開設、企圖輸入消費物資之價格昂漲抑制策政府產業部爲全面的公定價格制實施之前提、更肉類、麵粉、食糧、味噌醬油等對五品目之地場生產品、企圖公定價格之實施數日以來關係業者間爲懇談中、該業者側亦當局之方針爲諒明示積極的協力之意嚮、近日中開催中央物價委員會經最後的審議爲實施、

向新義州之 滿洲炭配給

【安東】對新義州府、滿洲炭之配給從來通日滿商事安東支店之手、爲實行今回於朝鮮總督府、決定鮮內消費煤之一元的統制實施、其結果對新義州、滿洲炭之配給、於日滿商事京城支店、爲取扱二十七日完了京城安東兩支店間之業務引繼、對新義州府、通安東支店之手配給之滿洲炭、六年度五萬一千基羅瓩、比安東支店總取扱量、估六%、

華中振興之事業

【東京】隨伴中國新中央政府成立、華中振興會社今後之事業內容之推移、爲頗注目依其理由、未呈現何等之理由、依然以既定方針爲對處、

一、華中振興會社之關係事業會社中如上海恒產、華中鐵道之維新政府之現行出資分有相當多、於爲政府成立之曉該政府代替維新政府繼承之比從前無變、

一、華中振興關係會社事業從來該事業鑑中國法人的事業、得維新政府之諒解、任計畫遂行、今後關于此點、依中央政府之折衝爲解決、故其監督導比從來不變、

煉瓦同業組合 舉行結成式

【開原】開原縣內煉瓦同業者、爲達成規格之統一、經營之改善、而計劃結成之同業組合、茲得各機關之協力而成立、本月廿四日午前十時、假商工公會樓上、於開原地街開原各街公所、警察署長出席之下、舉行結成式、併於天一芳開催祝賀懇親宴、午後二時散會、共同業組合員共計廿一名云、

農業實習所 舉行卒典業禮

【鎭東】本縣農業實習所、第三期生十五名、於本月三十日已修業終了、假該所定於三十一日、舉行卒業典禮、屆期各機關首腦均前往參加、頗爲隆重、查以上各生經過此次之長期訓練、將來派往各村供職時、對於我縣之農業、定有番革新云、

滿洲煤礦 株主總會

【新京】滿洲炭礦第七回定時株主總會、二十七日開催於新京本社、如左利益金處分案爲附議決定（一分增四分）單位千圓

前期滾存金	四六二
今期利益金	三八五〇
計	四三一二

其處分方法如左

法定公積金	二〇〇
別途公積金	三〇〇
業從員退職給與公積金	二〇〇
災害補顚公積金	二〇〇
役員賞與金	八八
株主紅利（四分）	二八二二
後期滾存金	五〇〇

經濟關係之 勅令十七件

【新京】十八日之國務會議通過之豫算外國庫負擔之契約之件外十六件、二十六日經參議府會議之諮詢、仰上奏御裁可廿七日有左記公布、

豫算外國庫負擔之契約之件

一般會計

經濟部所管

滿洲重工業開發株式會社第五回以降社債（含社債前借金）元利金償還保證費滿洲重工業開發株式會社發行之第五回以降社債（含社債前借金）日本通貨一億六千萬圓之元金償還及利子之支付保證契約於康德七年度得爲締結

華中振興 定時總會

【東京】華中振興會社、二十八日於東京支店、開催第二次定時株主總會、可決左記議案

一、十四年度利益金處分案（民間股初紅利年四分五厘政府股無配）

一、華中興債券發行之件（十五年度中於五千萬圓限度爲發行）

一、隨伴商法改正定款變更之件

一、役員選任之件（隨伴金井淸氏辭任、爲後任理事、前大阪三品取引所理事、副島綱雄氏又串田萬藏氏逝去後任理事三菱社總理事三好重道氏選任）

一、對退任理事金井淸氏退職慰勞金並故監事串田萬藏氏弔慰金贈呈之件（總裁一任）

最合理的最經濟的
食用美味衞生於
有很貴的榮養

森永餅乾

Morinaga Biscuit

奉天興農園苗圃 分讓造林種子苗木種類

如有函索目錄須備郵票四分

事務所設在奉天大西街三段七五號（即大西關大街路北五斗居西邊門市） 電話自用（二）五五四八番 振替口座奉天四五二六番

分讓林產種子類

1 ホウテンクロマツ
2 テウセンマツ
3 コノデカシワ
4 キササゲ
5 トネリコ
6 ネグンドカヘデ
7 マンシウイタヤ
8 アンズ
9 マンシウグルミ
10 イタチハギ
11 シラカバ
12 シハダ
13 マンシウハンノキ
14 ハシドイ
15 イテフ
16 マンシウクリ
17 マンシウナシ
18 オホサンザシ
19 ニワウメ
20 ニハザクラ
21 マンシウシナノキ
22 ノモモ
23 シランジユ
24 カラコギカヘデ
25 エンジユ
26 ハギ
27 クヌギ
28 ドロノキ
29 ノニレ
30 ユスラウメ
31 サンセウ
32 テウチグルミ

分讓造林苗木類

1 ネグンドカヘデ
2 ヤチダモ
3 マンシウイタヤ
4 アカシヤ
5 コーデカシワ
6 イテフ
7 アンズ
8 ドロノキ
9 ノニレ
10 マンシウクルミ
11 マユミ
12 ハギ
13 シナサハクルミ
14 ナラカシハ
15 キササゲ
16 マンシウクリ
17 キハダ
18 ヤマクワ
19 オホサンザシ
20 シンジユ
21 ノモモ
22 モニリヤマナラシ
23 イタチハギ
24 シダレヤナギ
25 ヤナギ
26 サンザシ
27 ユスラウメ
28 ナシ
29 リンゴ
30 モモ
31 ブダウ
32 デリシヤス

謹告

五年計劃首在造林　種子需要頻繁多量　共同購入註書處辦　出芽確實耐寒保證　快送現品送品確受　當方負責苗木運賃

康德七年一月十七日

都市農村舉國植樹　各省各縣大學用命　見本先送送料不要　國內國外約書交換　代金請送種子送費　貴方負責

奉天興農園苗圃經理周蔭蒼啓

度量衡

奉天小東門裡大街門牌二〇號電話四三九七六

渡邊組商事部

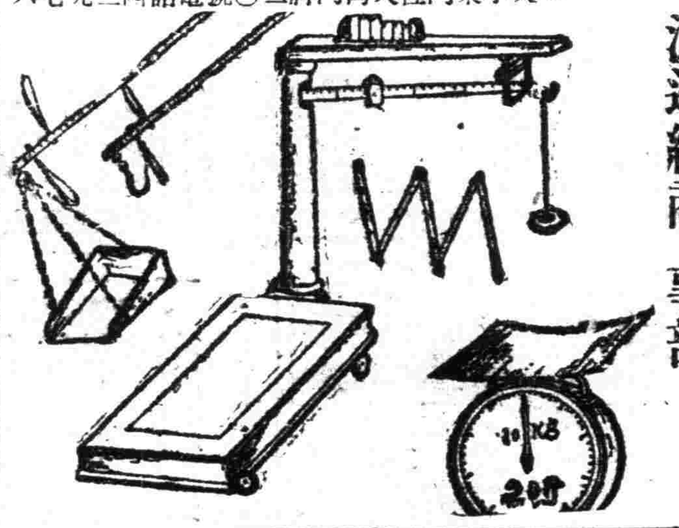

日阿波共同汽船航路

▲開往芝罘威海仁川
△日高丸　三月廿四日
▲開往天津
△長山丸　三月十七日
▲開往芝罘
△第十八同共丸
▲開往仁川鎭南浦
△長山丸　月　日
電話二五〇〇一番
阿波共同汽船台

大連汽船出帆

▲開往青島上海
△青島丸　三月三十日
▲開往天津
△北京丸　三月廿三日
▲開往龍口
△龍平丸　三月廿三日
上海航路上午十一時開船改爲正午
一台灣航路下午四時開始改爲同五時
芝罘威海衞淸津雄基船票發售處
日本國際觀光局奉天局大和旅館出張所城內分所
電三一四六一一
新京哈爾濱國際觀光局

電影歌曲

周璇唱　百花歌・春花如錦　四季相思

龔秋霞唱　四季花開・人魚公主　花一般的夢　秋水伊人・思母

袁美雲唱　風流雲散・節節花開

函售 電影明星照片

本社專辦各種照片技術精巧樣子頗多茲爲便利外埠零購並欲經銷本社照片者請以郵票匯來國幣陸角即寄去全部珍貴樣品三百餘種並三寸五色照片一張三寸本色健康美浴裝照片一張四寸歌曲照片一張及經銷簡章批發零購行單目錄等　等下次再買就可隨意指樣　定選良機在爾幸勿錯過

奉天市瀋陽區大北街二段一四四番地 明星照片社啓

無論何人用之均可完成新鮮艷麗化粧的粉白粉

特對現在不能完成理想化粧的們造出來的粉白粒

此粒子係新研究出來的無論對何人之肌、均能適合並特別增美、且易符着肌膚上絕無化粧崩裂之處調色明朗肌地活潑乃理想之粉白粉當此早春時節塢蒂娜粉白粉乃最新鮮之化粧也

ウテナ粉白粉　塢蒂娜

B.30

如斯之惱亦俄然解消!!

正確的養毛料

養毛頭尼克　ヨウモトニック　商標

◎强烈性之頭皮病、苦惱毛髮脫落者
◎病後產後毛髮稀薄欲恢復之人
◎對苦惱之少禿無須贅論、欲望毛髮美之人務請使用爲要。

保持日滿華人特殊之黑髮美！

於日本藥業界著名之三共株式會社研究室以一毛髮生物經多年之研究之結果、始發明成功、現代無論各科之專門醫師及美容術者、均皆歡迎愛用本品、且博得最大嘗用好評、

頭垢不是件特別惹人注目的病、但掉頭髮若是利害了、漸次就入於禿頭狀態、所以、壯年禿髮脫髮、不論是男性或女性、倘如發現頭垢繁多而掉頭髮慘酷的粃糠性脫髮等、務要在其初期、應用「養毛頭尼克」底醫療性能、庶可淸治那疾病異狀的根源、當那還未倒不可治的時期裡、一定會立見功效的、

無代進呈試藥瓶

泰昌製藥株式會社

華北政務委員會

構成與權能

【北京廿九日電】民國廿六年十二月十四日硝煙未熄之古都北京、臨時政府、於建設新中國之理想下、堂堂樹立、迄今二年四個月、以汪精衛氏爲首班之中央政府成立、臨時政府已達成目的、靑史留遺不滅之功績、遂告發展的解消、卅日在國民政府南京還都同時、發表解消宣言、而以華北政務委員會、重新出發、華北爲國防經濟上特殊地域、近衛聲明及與此呼應之汪精衛氏聲明、昭然說明、而華北政務委員會之成立、順應此特殊性、適進於防共治安、經濟提携等大目的之完成、目前中央政治會議議決之華北政務委員會組織條例、具體加入此等華北特殊的地位及高度防共前衛之特殊性、爲使統帥及司法大權、歸屬中央、比臨時政府時代、在組織上有若干變化、此外、華北政務委員會、以華北行政中樞、繼承臨時政府所取之百般施政、以下概觀組織條例新委員會之構成及權能如左、處理

一、施政地域 河北、山東、山西三省及北京、天津、青島三特別市、防共、治安、經濟及其他國民政府委任之各項政務、監督管下各省、市、府、從來臨時政府施政區域之河南、江蘇省一部、移管於中央政府、廿四日在南京由國民黨宣傳部長林柏生氏宣明、暫時繼承臨時政府當時之現狀、由政務委員會進行施政、俟事態平靜化、遂次在可能範圍內、使歸屬在中央政府成立同時、不生急激變化、

二、組織 政務委員會以十七名乃至廿一名委員構成、以一名爲委員長、輔佐委員長處理會務、置五名乃至九名之常務委員、委員會之下、設內政、財務、綏靖、教育、實業六總處、及政務、秘書二廳、各總處置督辦及總處長、督辦兼常務委員、

三、權限 可及的繼承臨時政府當時權限、人事權爲薦任官以下、簡任官之任免由中央行之、簡任官（總處長）由華北政務委員會推薦、任命中央政府之、

四、軍事 爲維持華北治安且防共、國防上之必要、設綏靖軍、共指揮由綏靖總處督辦兼任之總司令當之、綏靖軍直屬于政務委員會、

政治 外交 經濟

【北京卅日電】華北政務委員會爲遂行之任務高度防共經濟提携之特殊性受中央委任、爲達成此使命、付與實施之權限、於新機構下、概觀政治、外交、財政、金融、經濟、文化、思想等各部門如左

一、政治 依組織條例、施政區域、明記河北、山東、山西三省及北京、天津、青島三特別市從來於臨時政府治下之河南、江蘇一部亦於本委員會之下、維持現狀、

二、外交 本委員會、關於地方的涉外事項、與以處理權限、對與華北有密切關係之日本、滿洲、蒙疆等涉外事項、由本委員會處理不煩中央政府、

三、財政 關稅、鹽稅、統稅三大稅、以及其他稅收、均歸屬國庫、爲補充本委員會經費之支出、經濟開發之資金等、由中央交付一定財源、然較從來臨時政府當時之歲入、難免有若干減少、一方有如法部移管中央者、他方隨同治安之恢復、經濟開發之進展、有增收之望、大體可收支均衡、由今後經濟開發之具體的遂行、投下資金、亦將增加、或節減不急不需之經費、將更受中央政府之補助、

四、金融 中央政府考慮設立新中央銀行尚未脫草現在華北唯一中央銀行之中國聯合準備銀行及其發行之聯銀券地位毫無變動且益使其强化、故可期對外的外貨轉換性之强化、對內的高物價抑制策之高度化、從來聯銀券流通區域之河南江蘇省一部、暫置於華北政務委員會施政之下、以上聯銀券亦於此等區域照舊流通、

五、經濟 關於華北之重要資源、對日華合辦事、業與以一定權限、臨時政府與日本間發生之諸關係、本委員會當然繼承、對華北開發下之子會社、臨時政府出資、由委員會繼承、本委員會更爲民生之安定向上、遂行諸般經濟政策及東亞經濟圈之一環、本華北立場、對物資之輸出入等作適宜調整、與臨時政府當時並無變化、以便資源開發、物資需給之圓滑化、

六、文化 順應高度防共之華北特殊使命教育、藝術及其他設施亦依此根本方針、以發揚華北獨自之文化、極力防止共產主義思想之侵潤、更進行打破、本此見地、東亞文化協會當可存續、

七、思想 本高度防共之特殊使命、將從來爲華北基本的思想之新民主義、積極的對華北民衆浸潤、因之、共實踐團體之新民會、今後發展活動、頗足期待、又對於純正三民主義之流入、取不加阻止之消極的態度、

一定價格、且可協力於國策云云、

生活品購買難

【青岡】提到物資節約的政策、一般民衆老早懷着不便的理想、此點實難怪他（她）、足徵社會教育的幼稚、人民對於道德、公益、漫說實踐、就是觀念亦屬至少且微啊、但現下因爲物品難買、的確履行了節約的條件、即以人生開門七宗事的油鹽洋火等類、尙均如此、餘可勿論、查其癥結所在、似含有以下的成分、即原價提高、販賣價格限於公定、均抱着買賣既無利益可沾、曷若暫取待機之勢免受暴利取締之爲愈耶、可是常此以往、足招來社會生活的不安、希望當局安籌救濟方策、以慰社會期待云、

嚴禁糧穀外輸

【五常】縣長王利貞氏、爲民之生活關係、對於民食問題、特注意、故令察禁止、小米包米高糧豆油豆餅一律禁止外輸一勉市民缺乏食糧、倘有奸商希圖外運暴利售賣者、嚴拏懲辦、決不寬貸云、

沙署招集小賣商 火柴價格協定

【大連】沙河口警察署、二十日午後一時、召集管內日滿人火柴小賣商代表約百五十名於同署三階講堂內、關於火柴小賣價格低減及統制上、種種懇談結果決定如下 德用火柴（大）三角五分（小）一角八分、安全火柴（含有硫化燐火柴）一個二分、十個一包一角五分、

州內滿人獻金赤誠 足證認識時局徹底

半歲間壹萬五千四百瓦

【大連】關東州內自去年八月起開始受理獻金以來一般州民與日本國內、取同步調、各盡熱誠、以金製品、及金貨幣等、集中賣却、或獻納於政府、各受理所一時皆有忙碌不暇之勢、關此足見州民相應國策、備盡愛國之熱心、查開始獻金運動以來、不滿半歲間、獻納者陸續不絕、去年十二月至今年三月二十日間、主要獻金之芳名如下、旅順市千歲町平澤良之助氏、獻納舊一圓金幣二、朱金四個、大連市光風台滿洲建國當時要人程志遠金杯腕輪等十二個六百八十瓦、別宮市長、金表、肩章等四個、此外一般獻納金貨、表殼、腕輪、首飾等金製品合計五百六十三個、四千五百六十八瓦、獻納者二百五人去年八月開始受理以來計金製品千九百十二個、一萬五千四百九十九瓦、獻納者五百三十四人、只更於州廳理財課金獻係第四回發表、當時之該稱如下

金獻納開始以來、州民獻納之熱誠、至今有盛無衰、此誠令人感激者也、尤以滿人側之盡誠獻金、更足爲滿人對於州內時局認識徹府之左証、大藏大臣、對於獻納者、授與感謝狀、至於金獻納之當時、以金製品賣却於政府、更須充分理解、諡以死藏金賣却於政府、依以

灤堂中僞浴客 竊取台布被捕獲

【大連】山東人現住所不定王文伯（二五）者素行不正又無職業、近在大連無法謀生、頓起邪念遂走竊盜之門其首次行事先去市內富久町龍泉池浴堂外面僞爲浴客、入浴之後乘隙竊取台布若干而歸二次又去市內王陽街萬泉池、依樣作其狗盜之事、所得台布、盡皆質入當舖得錢揮霍於花天酒地中、似此一再行竊、消息漸露日前十七日夜、竟被小崗子署所檢舉、鞫訊之下、判明所竊台布達六十枚價值二百五十餘圓云、

全國省長會議展望 已獲莫大成果閉幕

【新京專電】以增產安定國民生活之農產物爲新標題之全國省長會議、此次在國民深甚關心中、自二十六日起、開會三日、以廿八日爲最後、平安閉幕、按此次省長會議、在所謂國際政治混亂及東亞新秩序運動進展之複雜情勢下堂堂開會、現値東亞全般食糧問題呈有非常重要性之時期、政府以檢討農產物增產十年計畫爲議題、召集省長會議、意義頗稱重要、會議席中、張總理、星野長官、關於施政方針之訓示、呂產業部大臣關於農業對策之說明、各方極爲注意、當廿六日開會伊始、張總理之訓示、大體未悖一般所期待、在建設東亞新秩序樞軸的據點之我國立場上、闡明對日對華對歐政策之重點陳述政府關於我國產業政策之最高方針、尤其關於中國中央政府成立之新建設、力言『對於以汪精衛氏爲中心之新政府、不惜予以凡有之援助、』堂堂向中外闡明、先驅國家滿洲國之立場同日、星野長官、關於安定國民生活諸問題、闡明政府樹立積極的方策之意思、洵合時宜、而梅津軍令官、又諭告我國產業擴充及國防體制强化之必要、充分尊重民意及舊慣之旨、最有重要意義、于治安部大臣、關於將實施之國兵法、對其運用及準備、要望萬全措置、張司法部大臣指摘官吏綱紀維持之重要性、及孫民生部大臣說明勞工對策、教育刷新、保健衛生行政等一般民生對策、堪稱得當、交通部、產業部、經濟部、各產業關係大臣之指示、鑑於我國產業政策對內外的重要性、一般深爲關心、而呂產業部大臣說明農產物增產十年計畫之概要以外、有新的意味者、全體的言之、此等之致詞訓示、指示、多本諸非常時局下、我國以東亞樞軸據點之立場者、故其內容、使觀者聞者、無不抱有非常緊張之感、次觀開陳希望意見及質問、側之省長態度、其質問及希望之內容、極爲眞摯、眞愛民生、對國家前途、燃有熱意、現示從來、省長會議所未見之緊張與眞實、尤其各省長通曉省政民情、本自己體驗爲基礎、堂堂披瀝民衆立場之意見、以供中央當局之參考、爲今次會議之最大收穫、例如關於勞工行政、關於農業生產費、或小學校兒童教育問題乃至開拓政策實施之現地情况等、凡國民實生活有關聯之諸政策、均以某種程度批判的質問中央當局、此乃日本及其他國家上下級官廳間會議所未見之特色也、關於農產物增產計畫、但其實施、包藏耕擴作面積張及未利用地收用關係、集貨停滯、農村勞働力移動、生產費及生活費調整等幾多困難問題、必須中央地方及官民全體擧國的努力、廿八日之懇談會、檢討此等諸點、出席省長諒承中央之方針、而誓傾各省之總力、爲此善處、故其成果必將有所期待、至於此次之省長會議、因在短期間、加以各部訓示指示、多數相錯雜、故省長側之希望意見開陳以及質問、未得充分盡致、是屬遺憾、惟鑑於省長側之眞誠態度、中央首腦部、將來必當大加考慮、

奉天賽馬
春季第一次
三月二十一日（祭）二十三日（土）二十四日（日）三十日（土）三十一日（日）
四月一日（月）三日（日）五日（金）六日（土）七日（日）
每日午前十一時開始（雨天順延）
勝馬投票券 單複共國幣拾圓 搖彩票國幣壹圓
奉天國立賽馬場 電話（2）四九四七 二四三〇

滿洲高等簿記學院招生
開學日期 四月十日
招收額數 速成科六十名
修業科目 簿記（商業、會社、銀行、會計學、商事要項、法制經濟、商業算術、珠算
遠道學生設有宿舍、備有簡章函索附郵票貳分即寄
奉天市瀋陽區小南街四段一〇四號（バス小南邊門下車）電話四－三四五〇番

粗糙性肌膚者 A用普通巴尼新者古用、男孩用亦可）用巴尼新古各八角。C白粉下一圓
パピリオ 拍必麗雪花膏
請以本品盡量塗擦於頰的全部。量決對可完成美麗的化粧 用現代雪花膏的半（K.1）

隆中策
明淸民初人物
推本年庚辰凡八字有丙戌甲戌戊庚及現行大運遇此干支均有重大問題 詳批拾圓 書中批五圓 另附郵寄件九日覆（實至名歸）命理鑑明 五百餘偉人 怨不應命 迅速 航空
命理要領 價兩圓 不吉竟不 麗睦堂丑運最優果嬴獲至厚
滴天髓全書 壹圓 議命精書簡而易明
紫微斗數全書 只在備不備本書 價兩圓 既足自購
鑑命余批命尤當速奉 衡經命批 何無師自通收件處 永慶里隆中策住宅

實用萬年筆 再贈送十萬支
特贈品 原價九圓 只收運稅四圓
甲贈品 原價七元 只收運稅三元
乙贈品 原價五元 只收運稅二元
丙贈品 原價三元 只收運稅五毛
丁贈品 原價二圓半 只收運稅壹圓
小巧玲瓏精雅筆 女尖柔如羽毛原價七元只收運稅三元用
金特 引換上郵 以三二一 但要郵票可寄
函購方法 一二三分支分代奉
買十支送各種日表手表懷表眼鏡 價免費贈呈
安東市官電街 國際洋行

新青年
月刊雜誌
內容 政治 經濟 論文 小說 雜俎
全國唯一之大衆雜誌
發行所 新青年社
奉天大和區三經路九緯路

生財之捷徑 日趨擴充之途 發展無疆之滿洲
滿取一般 取引人
滿洲神田證券 股票事部
奉天大和區浪速町四 電話代表 五一六〇番 本店・京都
先向本店
建設王道樂士勇往邁進爲當務之急依時局之反映「銀交易所」「特產市場」現既閉鎖資產之運用投資利殖所謂確信之生財捷徑唯優良會社股票買賣一途者也資本家盍興乎來務請一試股票買賣
以書信電話通知即派滿人係員前往或買
贈送參考書、日報
歡迎來店 滿客係員 吳錫三

名古屋
批發零售
一、蓄音機 諸器一概
一、照像機各種
一、電影機各種
一、高級玩具一概
奉天城內鐘樓南 電話（四）三〇七六番

清毒止淋丸
【花柳淋濁病】◇一付保全愈◇直接透病根
此藥發明已久而由經驗研究所得確能淸血中之毒凡左列各症必能完全根本治愈永不再犯君如患過左列各症服過各種藥或注射藥針未愈時請購服（清毒止淋丸）便如所言不謬也主治五淋白濁花柳梅毒小便軟硬下疳魚口便毒楊梅入骨筋骨疼痛尿管刺痛犯便潰爛腎子腫大楊串身升天落後無論新舊均有特效一付除根價格每付四日二元各埠藥房均代售直接函購不加郵費郵票代價亦可代金
總發賣 奉天大西城門外路北 九州大藥房

漢醫 閆頭卿藥房
現場救急 隨時出診
堅固耐久
經驗接骨 手術接斷
止疼散 接筋散 正骨丹
跌打損傷
消炎活血 止血止疼
新式拐杖
骨折脫臼傷筋
奉天市電車路第一商場西

專門風寒救急膏藥
敬啓者敝人研究多年製成一種風寒救急膏藥專治男女老幼各種風寒腰腿疼痛四肢麻木筋骨疼痛種心胃腹痛瀉肚等症男受風寒則腎虧虛遺精五淋白濁精神疲憊女受風寒則經血不調赤白帶下經期腹痛寒心嘔吐生子無力子宮寒冷不受孕即孕亦胎氣不旺周身疼痛小產等症貼此膏藥尤效驗小兒食積寒積面黃肌瘦患者貼之神速望患以上諸症者請購試之方知余言之不謬也
定價單料每小貼壹角大貼貳圓雙料每小貼陸角大貼參圓
外埠函購五元以內請先寄款五元以外貨到錢回郵代引換金大小如買五貼均按八扣計算之郵費信內寄款須要掛號否則丟失不管
總發行所奉天市大西關五斗居南胡同門牌五號
漢醫王潤川啓

自製眼藥 主治眼病
本藥店經醫學式經驗研究多年屢蒙官府化驗登錄認許專售諸報紙介紹患眼者適用
主治 目病風熱上攻頭痛赤暴羞明流淚醫胃遠視人數鮮明目赤黑花夜盲雀目乾澀明頭風攻目疼痛羞明腎虛血寒各種眼病
外埠函購請將性別年齡並病日期寫明本醫隨時答覆須郵票四分
奉天小西邊門外市署路南老爺廟院內
林軒醫室診療眼病
（診療時間）門診上午九時至下午五時

沙眼!!!
爲前途幸福 投考預防計 請即購用。

明目奇效丹
主治 顆粒性沙眼 急性充血異物感流淚
乳頭性沙眼 菌性濕爛乾燥癢痒畏光
瘢痕性沙眼 眼瞼內反睫毛倒刺霧視
角膜合併症 血管翳薄翳斑白斑
每盒五角
（函購郵費免收）
奉天第一商場南馬路洛胡同
顯塀藥房

首都電影院 CAPITOL THEATRE
二十九日 三十日 三十一日 今日演
藝華出品有聲巨片
神秘夫人
路明 主演
同時加演 天華藝術旅行團
團主馬幻影先生率領三十餘人登台表演

天光電影院
三月廿八日 廿九日 三十日 三十日公演
華安公司出品有聲巨片
自由天地
陳燕燕 李清 張環 主演
優待半價証今天有効
四月十二日開演 注意新片日期 播音台 大血案 新華公司出品

冷月詩魂
新華公司出特巨作 古裝恐怖愛情佳片
（演期）二十八日二十九日卅日
王引 談瑛 主演
不日公演 兩七新片予告 播音台 大血案 林冲雪夜殲仇記

雲閣電影院
二十九日 三十日 三十一日
武松與潘金蓮
顧蘭君 金燄 劉繼群 主演
下期注意 ?
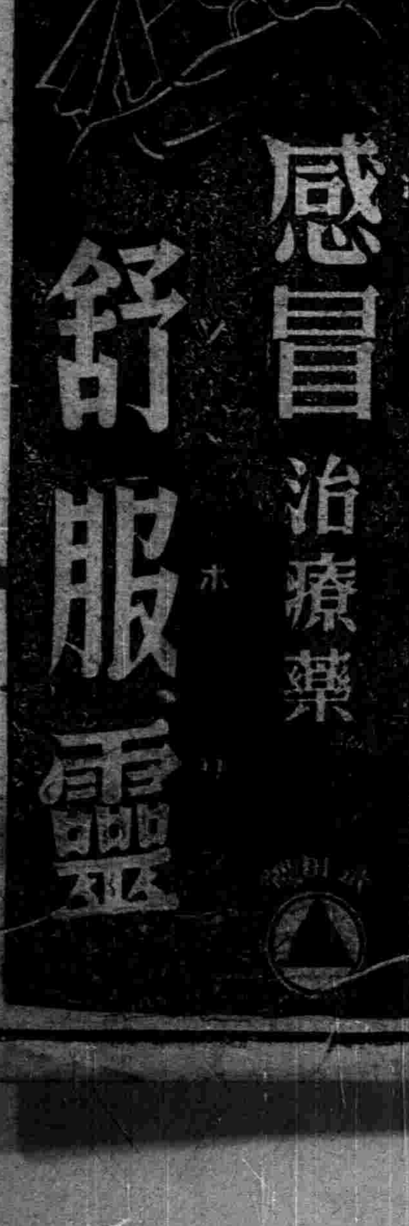
國際 GEKIJOO
南市場 國際劇場
今日開演
滿映新聞
廿九日 三十日 卅一日
新華恐怖科學鉅片
古屋行屍記
談瑛・顧夢鶴 主演
電話（二）一六二一番